سال سی‌وسوم- شماره ۹۸۷۱ | شنبه هفتم فروردین ماه ۱۳۳۸ | تکشماره دو ریال ونیم

اطلاعات

جریان روز

کار وآینده | کنفرانس عالی

سرمقاله وتفسیر جهان در صفحه دوم

اعلام جهاد رئیس دانشگاه الازهر علیه کمونیسم

درعراق عده زیادی توقیف شده‌اندکه بین آنها چندنفرازوز رای سابق وسران ارتش عراق وجود دارند

درمیهمانی وابسته‌نظامی‌ایران دربغداد بافتخارسفیرجدید عراق‌درایران‌گفته شدکه وی توقیف شده است

رادیو بغدادگفت: عبدالناصر بسرنوشت هیتلردچار میشود- سفیر عراق در قاهره بعنوان اعتراض بروش دولت استعفاکرد- مطبوعات دمشق مینویسند مرز عراق و سوریه بسته شده است - دبیرکل اتحادیه عرب برای آشتی عراق وجمهوری‌متحده فعالیت میکند

بنابگزارش آسوشیتدپرس از نیویورك وینستون بردت‌خبرنگار رادیو کلمبیا از بغداد خبر میدهد که دولت عراق تاکنون ۱۵۶ تانك و مقداری اسلحه ومهمات دیگر از شوروی دریافت کرده‌است بردت یکی‌از سه‌خبرنگار امریکائی است که‌روز پنجشنبه از طرف مقامات عراقی به‌آنها دستور داده شد که‌خاك عراق را ترك گویند. بردت گزارش میدهد که‌ششمین کشتی حامل اسلحه ومهمات شوروی چندروز قبل وارد بندر بصره شد ومقداری تانك نیز باخود آورد. گزارش بردت حاکی است که شورویها علاوه‌برتانك مقداری توپهای ضدتانك، کامیون های نظامی وزرهپوش و تفنك و وسائل ارتباطی بعراق داده‌اند. پس‌از متخلیه اسلحه ومهمات‌مزبور برای اولین‌بار دیده شد که‌سربازان

بقیه درصفحه سوم

حوادثی‌که در تعطیلات نوروز اتفاق افتاد

نزاع خونین‌بین‌اهالی دوقریه در دماوند

۲نفر براثرنزاع و۲نفر براثر منتزیت در گذشتند و۴۱۴ پرونده تشکیل شد

۹نفر براثر حوادث رانندگی کشته شدند و ۴۲ نفر مجروح گردیدند

درایام تعطیلات نوروز، بر اثر رفت و آمد زیاد مردم برای دید و بازدید عید تعداد زیادی حوادث رانندگی اتفاق افتاد. علاوه بر این حوادث دیگری نیز روی داد که مهمترین آنها زدوخور شدید و خونین بین دو دسته از رعایا دماوند بود.

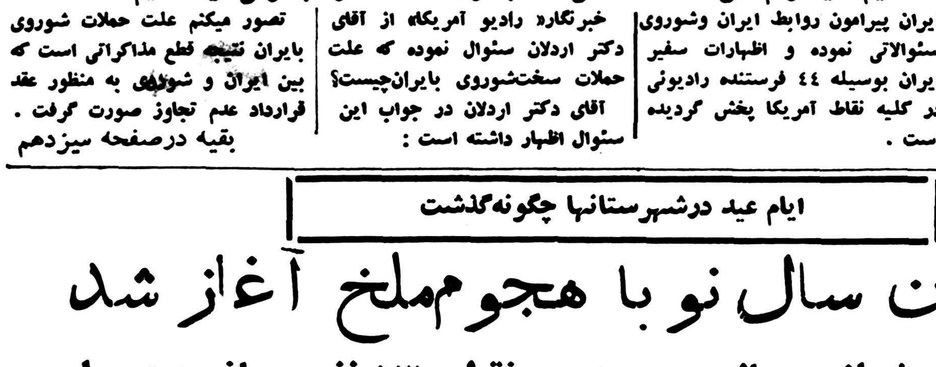
مشروح وقایع و حوادث تعطیلات نوروز را خبرنگاران ما تهیه‌کرده‌اند که در اینجا بنظر خوانندگان محترم میرسد.

بقیه درصفحه‌هفتم

غرب بیادداشت شوروی پاسخ داد

دولتهای غربی موافقت کردندکنفرانس‌وزیران خارجه دریازدهم مه تشکیل شود

دولتهای غربی دریادداشت خود تشکیل کنفرانس سران را درتابستان‌آینده‌به‌پیروزی‌کنفرانس‌وزیران خارجه‌موکول‌کردند



ازچپ براست پرزیدنت ایزنهاور رئیس جمهور امریکا، مکمیلان نخست‌وزیر انگلستان ودالس‌وزیر امور خارجه امریکا هنگام مذاکره دراطراف بحران برلن درکاخ سفید واشنگتن

بنا بگزارش آسوشیتد پرس از مسکو سه کشور بزرگ غربی موافقت کردند کنفرانس وزیران خارجه شرق و غرب را بعنوان اولین قدم در راه حل مسالمت‌آمیز بحران برلن در ۱۱ مه تشکیل‌دهند.

تسلیم یادداشت بشوروی

سه کشور امریکا و بریتانیا و فرانسه طی یادداشت خود به آندره گرومیکو وزیر خارجه شوروی روز ۱۱ مه را که قبلا خروشچف با آن موافقت کرده بود پیشنهاد کردند.

دو یادداشت فرانسه قید شده که با تشکیل کنفرانس سران در-

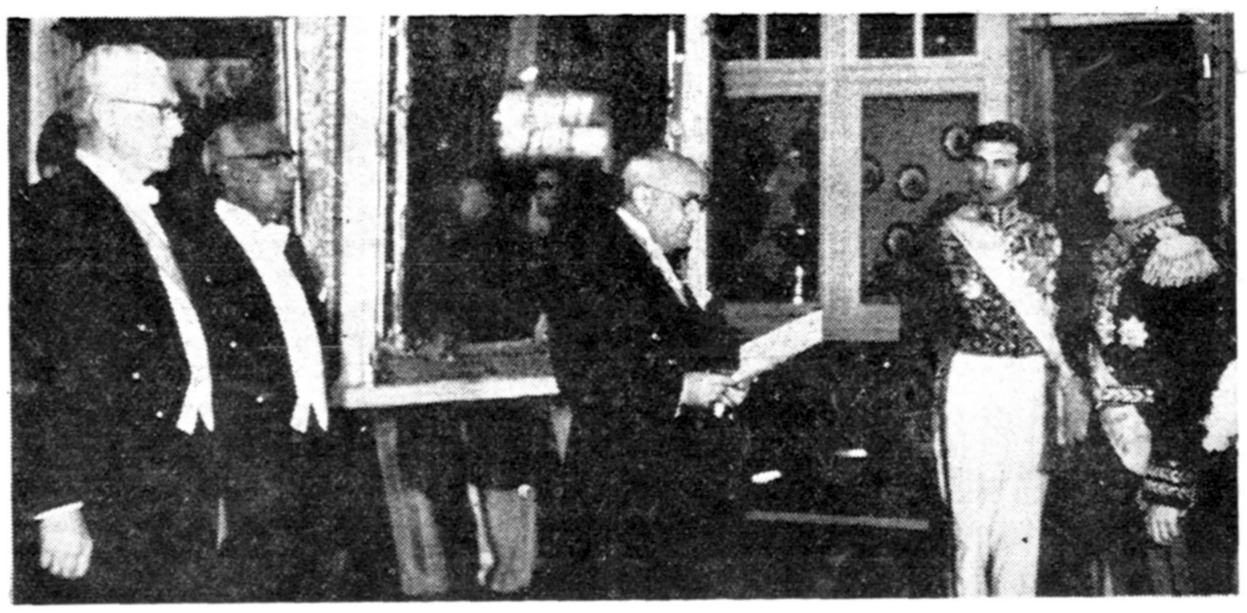
بقیه درصفحه چهارم

درمراسم سلام نوروز شاهنشاه فرمودند:

ما برای رسیدن بکشورهای دیگر باید با سرعت پیش برویم

باید برای‌تمام‌کارمندان دولت خانه ساخته شود- مادرامور صنعتی وکشاورزی آینده درخشانی درپیش داریم- شاهنشاه خطاب بخدمتگزاران دربار فرمودند وظایف دربار وسلطنت روزبروز درکشورما سنگین‌تر وحدود آن وسیع‌تر میشود

بدستور شاهنشاه میزان جوایز بهترین کتاب سال‌افزایش مییابد



سفیر پاکستان بعنوان مقدم‌السفرا عید نوروز را بحضور شاهنشاه تبریك عرض میکند

پیش ازظهر روز یکشنبه اول فروردین ماه‌مراسم سلام نوروز سال ۱۳۳۸باشکوه وجلالی که‌در خوراین جشن بزرك ملی مردم ایران است‌در کاخ‌گلستان درحضور شاهنشاه‌برگزار شد.

ساعت نه دوازده نفر کسانیکه بدریافت جوائز بهترین کتاب سال مفتخر گردیده‌اند درکاخ گلستان بحضور شاهنشاه رسیدند.

درآغاز آقای بهبهانیان مدیر عامل بنیاد پهلوی طی‌گزارشی چنین باستحضار رسانید:

شاهنشا هامروز دوازده نفر نویسندگان ومترجمان دانشمند که تالیفات آنها بهترین کتب منتشره درسال ۱۳۳۶ شناخته شدند بپیشگاه مبارك شرفیاب شده‌اند تامورد تفقد وعنایت خاص شاهانه قرار گیرند. تشویق وتقدیر ازاینگونه نویسندگان ومترجمان که‌همت خودرابیدریغ‌درراه

بقیه درصفحه پانزدهم

خلاصه مهمترین اخبار جهان

دراولین هفته سال ۱۳۳۸

- پاسخ‌غرب بیادداشت‌شوروی منتشر شددراین‌پاسخ غرب باتشکیل کنفرانس وزرای خارجه چهار کشور بزرگ‌در ژنو موافقت کرده‌است.
- دولت عراق رسما خروج خودرااز پیمان بغداداعلام کرد.
- رئیس دانشگاه الازهر قاهره علیه کمونیسم‌اعلام جهاد کرد.
- درعراق توقیف‌های دسته‌جمعی آغاز شد. سفیرعراق درایران توقیف گردید وسفیر ایران‌کشور درقاهره‌نیز بعنوان اعتراض بروش دولت متبوع خویش استعفا کرد.
- درتبت یك‌شورش ضد کمونیستی برهبری‌دالائی‌لاما پیشوای مذهبی مردم رویداد. درباره سرنوشت شورش اخبار ضدونقیضی رسیده‌است. بموجب‌یك گزارش تائید نشده دالائی‌لاما رهبر شورش فراری شده‌است.
- داگ هامر شولد دبیر کل سازمان ملل متحد مذاکرات رسمی پیرامون رفع‌مشکلات جهان‌بانیکیتا خروشچف نخست وزیر شوروی بعمل آورد.
- هیئت شوروی که‌برای ساختمان سداسوان بقاهره رفته بود بمسکو بازگشت.
- بعلت تراکم اخبار خارجی مطالب مربوط بوقایع جهان‌درصفحات سوم. چهارم. ششم وسیزدهم چاپ شده است.

درایام عید نوروز

یکصد هزار نفر باقطار از تهران خارج شدند

روز دوم فروردین بلیطهای درجه اول ودوم تاروز هفدهم پیش فروش شده بود

مسافرین درشمال وجنوب درانتظار نوبت برای مراجعت خود روزشماری میکنند

درایام عید وضع کلیه خطوط راه‌آهن مرتب بوده‌وشاید‌پشت‌باجه‌های بلیط‌فروشی راه‌آهن ازهرمغازه‌ای‌پر رونق تربود ماموربن راه‌آهن درکلیه نواحی مراقب عبور ومرور قطارهابوده وروزانه چهار قطار مسافری لوکس و سریع السیر وعادی بغرمشهر ودوقطار بشمال وچهار قطار به‌تبریز ومشهد حرکت نموده است وبااین ترتیب روزانه بیش ازدوازده قطار مسافری ازتهران خارج‌ودوازده قطار بایستگاه تهران وارد شده‌است.

واگن درجه دوونیم

از کارهای راه‌آهن درعید امسال این‌بود که برای‌تامین نیازمندیهای مردم واگنهای درجه سه رابجای‌درجه دو بکار انداخته بودند، باین طریق که‌روی‌نیمکت های‌چوبی تشك چرمی انداخته‌و بجای هشت‌نفر که دریك کوپه‌درجه سه مسافر قبول میشد

بقیه درصفحه سیزدهم

سفیرایران درامریکا درباره روابط ایران وشوروی گفت:

رویه شوروی سبب‌مسدودشدن راه‌مذاکرات میگردد،

شاهنشاه ایران اطمینان دادندکه مابهیچ کشوری برای‌تجاوز پایگاه نمیدهیم

مادرمقابل زور تسلیم نمیشویم ولی دست دوستی‌راکه بسوی ما درازشود باگرمی میفشاریم

امروز متن مصاحبه رادیوئی آقای دکتر اردلان سفیر ایران در آمریکا باخبرنگار «رادیو آمریکا» به ایران رسید.

خبرنگار «رادیو آمریکا» از سفیر ایران پیرامون روابط ایران وشوروی سئوالاتی نموده و اظهارات سفیر ایران بوسیله ٤٤ فرستنده رادیوئی در کلیه نقاط آمریکا پخش گردیده است.

خبرنگار «رادیو آمریکا» از آقای دکتر اردلان سئوال نموده که علت حملات سخت‌شوروی بایران‌چیست؟ آقای دکتر اردلان در جواب این سئوال اظهار داشته است:

تصور میکنم علت حملات شوروی بایران نتیجه قطع مذاکراتی است که بین ایران و شوروی به منظور عقد قرارداد عدم تجاوز صورت گرفت.

بقیه درصفحه سیزدهم

عراق از پیمان بغداد کناره‌گیری کرد

خروج عراق هیچگونه تغییری دروضع پیمان بغداد نخواهد داد

پس‌ازخروج عراق‌امریکا وانگلیس وضع دفاعی‌ایران، ترکیه وپاکستانرامطالعه‌کردند

یونایتد پرس از لندن از قول رادیو بغداد اطلاع داد که‌عراق‌از پیمان بغداد خارج شده‌است.

تصمیم عراق بخروج از پیمان‌روز ۲۴ مارس (سه شنبه سوم‌فروردین) از طرف ژنرال عبدالکریم قاسم، طی یك مصاحبه مطبوعاتی اعلام شد.

پس از انقلاب ۱۴ژوئیه عراق فقط اسما عضو پیمان بغداد بوده است. حمله مصر بعراق

در هفته های اخیر جمال‌عبدالناصر رئیس جمهوری مصر حملات شدیدی علیه عراق نموده وابن جمهوری مصر در سخنرانی روز یکشنبه خود در دمشق بار دیگر به عراق حمله نمودو از اینکه‌کشور مزبور بعضویت خود در پیمان‌بغداد ادامه میدهد بشدت انتقاد کرد.

قاسم قرار بود که روز شنبه‌گذشته

بقیه درصفحه چهارم

تبت تقاضای خود مختاری کرد

نبردهای خونین‌دراطراف لهاسامیان مردم وسربازان چین کمونیست‌ادامه‌دارد

چیانکایچك رهبرملیون چین‌پیامی بمردم تبت فرستاد وآنهارا بمبارزه علیه کمونیستها تشویق نمود

خبرگزاری فرانسه از دهلی‌خبر میدهد که منابع رسمی دولت هند از اعلام اینکه نبرد بین‌اهالی تبت وکمونیستها خاتمه پیدا کرده ویا ادامه دارد خود داری میکنند. محافل رسمی از اینکه در حال‌حاضر دالائی لامادر کجا بسر میبرداظهار بی‌اطلاعی میکنند. همچنین‌حاضر نیستندشایعات مبنی براینکه تبت‌اعلام استقلال کرده تاکید کنند.

ادامه نبرد

معذلك گفته میشود اگر هم نبرد اهالی تبت‌لهاسا قطع شده باشد در قسمتهای دیگر از جمله خام ادامه دارد. ضمنا گفته میشود یك هیئت نمایندگی از طرف اهالی تبت وارد دهلی نو شده تا از نهرو تقاضاکند بنفع اهالی تبت مداخله کند.

بموجب شایعاتی که در دهلی نو جریان دارد تبت اعلام خود مختاری کرده است. خبر مزبور هنوز از طرف مقامات رسمی‌دولت‌هندتاکیدنگردیده.

پیام چیانکایچك

خبرگزاری فرانسه از تایپه خبر میدهد که چیانکای چك رئیس جمهور چین ملی‌پیامی برای شورشیان تبت ارسال داشته است.

چیانکایچك در پیام خود چنین گفته است. هم میهنان تبتی شما در حال حاضر در نبرد علیه جباران کمونیست خون خود را میریزیددولت جمهوری چین تمام کوششی خود را بکار خواهد برد تا بشما کمك‌موثر

بقیه درصفحه سوم

ایام عید درشهرستانها چگونه‌گذشت

در آبادان سال نو با هجوم‌ملخ آغاز شد

موقع سال‌تحویل‌درقم‌بیش‌ازهرسال‌جمعیت بود - فقط ۱۳۰ نفر مسافر عید برامسر رفتند - امسال ۱۵ هزارنفرمسافر بشیراز رفتند

در روزهای نوروز عده زیادی از اهالی تهران و سایر شهرستانها تعطیلات خودرادر مسافرت گذرانیدند واغلب‌این‌مسافرین‌نوروزی‌درشهرستان های‌شمالی‌یادرشهرستانهای‌خوزستان ویا دراماکن متبرکه و زیارتگاهها بسر بردند. البته اهالی هریك از شهرستانهای مزبور که میزبان مسافرین نوروزی بودند از قبل از

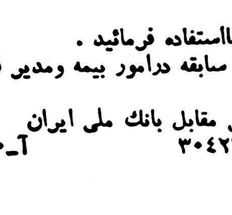
بقیه‌درصفحه چهاردهم

فردا تعطیل است

فردا بمناسبت تصادف باروزضربت خوردن مولای‌متقیان علی‌علیه‌السلام واقامه عزاداری تعطیل عمومی‌میباشد وروزنامه اطلاعات نیز منتشرنمیشود







شادی نماینده کل شرکت سهامی بیمه ملی

ضمن عرض تبریك سال نو افتخار دارد شما رابرای انجام هرنوع‌بیمه راهنمائی نماید.

ازشرائط مساعد و تسهیلات جدید ماستفاده فرمائید.

شادی نماینده کل بیمه‌ملی با۲۰سال سابقه درامور بیمه ومدیر فنی سابق شرکت بیمه لاسویس درایران.

خیابان فردوسی ساختمان امینی مقابل بانك ملی ایران

تلفن ۳۱۹۴۶ و ۳۰۴۲۶۹ آ-۴۰

هتل فیروزه درمشهد

باغذای مطبوع ووسائل آسایش کامل انتظار مهمانان محترم‌رادارد

۲ آدرس - مشهد خیابان شاه‌رضا- هتل‌فیروزه آ-۷۰

ساعت دِکُو

سینما مدرن ومجلل آریا

واقع درخیابان اسلامبول

روز پنجشنبه ۱۲ فروردین بابهترین فیلم سال

عشق و: وراجی

باشتراك: ویتوریو دسیکا وجینوچروی

دوبله بفارسی درایتالیا

کمدی انتقادی

افتتاح می‌شود

آ-۳۶

جریان روز

کار و آینده

بطوری‌که‌خوانندگان محترم‌مستحضر شدند اعلیحضرت همایونی ضمن‌پیام نو روز ملت ایران را به آینده درخشانی نوید دادند که در سال جاری اوضاع کشور از هر جهت‌بهتر از سال گذشته خواهد بود وترقیاتی که‌ملت‌رشید ایران‌همواره‌لایق‌وشایسته آن بوده بتدریج وبا سرعت بیشتری نصیب خواهد شد .

خوشبختانه عواملی که برای نیل به ترقیات ضرورت دارد در حال‌حاضر برای این ملت و مملکت موجود است‌وهمانطورکه‌ضمن بیانات ملوکانه به آن اشاره شد در سال گذشته پاره‌ای از ممالک دنیا دچار حوادثی بودند بر عکس مملکت ایران که بعمدالله از امنیت وآسایش کامل برخوردار بود ودر نتیجه فرصت کاملی بدست آمد تا برای اصلاح‌امور مملکتی شالوده های متین پی‌ریزی شود وامیداست که در سال جاری بسیاری از آن مقدمات منتج به‌نتیجه گردد .

نکته جالب توجه که طبعا موجب خوشوقتی است همکاری و اشتراک مساعی خودمردم در انجام اصلاحات می‌باشد .

این طلیعه امید بخش‌درسال‌گذشته بنحو مطلوب نمایان بود والبته در سال جاری نیز بهمان روش ادامه خواهد یافت .

چون ملت هشیار ما بخوبی‌میداند در این‌جهان‌پرآشوب بهترین وسیله پیشرفت هر جماعتی همکاری با یکدیگر و بخصوص همکاری با اولیای امور ومتصدیان مسئول می‌باشد و این خود یکی از مظاهر بارز حکومت های دموکراسی است که ملت ها با دولت ها همه نوع صمیمیت وهمکاری داشته باشند البته دولت ها هم در این مورد وظایف خطیری بعهده دارند که باید انجام دهند یعنی جلب رضایت واطمینان خاطر مردم اولین شرط حصول‌این منظور عالی میباشد. اجرای عدالت اجتماعی که باید با حسن نیت وجدیت اولیای‌امور عملی گردد اساس جلب اطمینان واعتماد عامه است وبدون آن هیچ نوع صمیمیتی میان دولتها ومردم حاصل نمیگردد .

خوشبختانه در مملکت ما با حال حاضر انجام این منظور نه تنها محال نیست بلکه مشکل هم بنظر نمیرسد وبا دقت وتوجه بیشتری این مقصد عالی انجام پذیر خواهد بود .

باید وضع ادارات دولتی مطابق مقتضیات زمان از حیث مقررات و اجرائیات اصلاح شود .

حقوق کارمندان طوری تامین گردد که با دلگرمی بیشتر بکار مردم‌برسند ومراجعه کنندگان را از حیث اجرای عدالت وانجام تقاضا های مشروع راضی وخوشحال سازند .

موضوع دیگر مربوط باقتصادیات است که با ایجاد وتهیه وسایل کار جلوگیری از ورود کالا های بی‌فایده وتشویق صادرات وهمچنین استفاده از منابع بیکران ثروت ایران موجبات آسایش عمومی فراهم آید . تقسیم املاک خالصه وتحدید مالکیت های بزرگ که اعلیحضرت همایونی به‌آن اشاره فرمودند وشخص شاهنشاه در این‌امر مهم حیاتی پیشقدم‌شده‌اند از نظر رفاه حال کشاورزان دربهبود وضع اقتصادی اثرات کلی دارد زیرا چنانکه میدانیم اقتصاد فعلی ایران به پایه کشاورزی استوار است والبته در قسمت صنایع نیز باید اقدامات موثری بعمل آید و موسسات صنعتی بیش از آنچه‌که‌هست توسعه وتکمیل گردد وبرای رسیدن باین هدف در درجه اول وزارت فرهنگ باید در تغییر برنامه وتاسیس آموزشگاه‌های حرفه‌ای پیشقدم شود .

خلاصه اینکه همه باید دست بهم بدهیم واز فرصت کم نظیری‌که برای ما پیش آمده حداکمل استفاده را بنمائیم .

فرهنگ وبهداشت واقتصادیات خود را باوسایلی که در دست داریم‌کامل سازیم .

از مشکلات وموانع نهراسیم وبرای خود ونسل آینده اساس عالیتری‌طرح کنیم واز نعمت های خدا دادیم که نصیب ما شده بنحو مطلوب بهره برداری کنیم‌وهمانطورکه اعلیحضرت همایونی فرموده‌اند آینده درخشان خودرا با سعی وکوشش و همکاری هر چه زودتر محقق سازیم .

زندگی پیوسته با آینده است - هر که را آینده باشد زنده است .و هر که میخواهیم مفاخر جاویدان ۲۵ قرن پیش را تجدید کنیم باید همه نوع درراه تامین آینده درخشان فدا کاری نمائیم تا بمقصود برسیم - نابرده رنج گنج میسر نمیشود- مزد آن گرفت جان برادر که کار کرد .

کنفرانس عالی

سه دولت بزرگ باختری سرانجام باپیشنهاد تشکیل کنفرانس عالی سران شرق وغرب برای رسیدگی بمسئله آلمان موافقت کردند .

ناگفته نماند که هارولدمک‌میلان نخست‌وزیر بریتانیا در جلب‌موافقت متحدین غربی برای تشکیل این کنفرانس نقش مهمی ایفاء کرد.

سفر رسمی نخست‌وزیرانگلستان به مسکو ومذاکراتی که بدنبال آن با رهبران آلمان غربی فرانسه وایالات متحده بعمل آورد زمینه‌را برای موافقت دولتهای غربی با پیشنهاد خروشچف آماده ساخت .

مک میلان پیش از عزیمت‌بمسکو وپس از بازگشت از سفر شوروی بیش از رهبران دیگر دولتهای باختری به تشکیل کنفرانس‌سران شرق وغرب علاقه نشان میداد و این امر بخوبی از پاسخی که دولت بریتانیا به کرملین تسلیم کرده آشکار است .زیرا در حالی که دولتهای امریکا وفرانسه شرایطی برای تشکیل این کنفرانس قائل شده اند انگلستان با خوشوقتی‌از مذاکرات سران شرق وغرب استقبال کرده است .

دولت امریکا اعلام داشته است بشرطی در مذاکرات کنفرانس عالی شرکت میکند که‌درکنفرانس مقدماتی وزیران امور خارجه‌توافق های مثبتی بدست آید .

بطور کلی میتوان گفت که‌لحن پاسخ فرانسه از همه شدید تر و لحن یادداشت انگلستان ازهمه نرمتر است .

طبق پیشنهاد دولتهای غربی کنفرانس وزیران امور خارجه‌شرق وغرب باید روز ۱۱آوریل برای تهیه مقدمات مذاکرات سران‌شرق وغرب وگفتگو در مورد مسئله آلمان در ژنو تشکیل شود .و هرگاه از این مذاکرات نتایج سودمندی بدست آید تاریخ‌ومحل تشکیل کنفرانس عالی از طرف وزیران خارجه تعیین خواهد شد.

پاسخ خروشچف به پیشنهاد دول غربی بطور قطع امکان تشکیل‌ویا عدم تشکیل کنفرانس وزیران‌امور خارجه وکنفرانس سران شرق و غرب را روشن خواهد ساخت .

مطا بدیگری که در پاسخ‌دولت های باختری به پیشنهاد خروشچف جلب توجه میکند این است که ظاهرا منفقین غربی از نظر سابق خود در مورد تامین وحدت آلمان‌از راه انتخابات آزاد عدول‌کرده اند ولی پیشنهاد شوروی در زمینه محدود ساختن گفتگوهای وزیران خارجه به تعیین دستور جلسه کنفرانس سران شرق وغرب‌ردشده است وهمین امر ممکن است‌سبب شود که خروشچف پیشنهاددولت های باختری را رد نماید درهر صورت هر اندازه‌که مذاکرات وزیران امور خارجه در ژنوموفقیت آمیز باشد بهمان نسبت شانس تشکیل کنفرانس سران چهاردولت بیشتر خواهد بود .

محل وتاریخ تعیین این کنفرانس از طرف وزیران امور خارجه‌تعیین خواهد شد .خروشچف نخست‌وزیر شوروی ظاهرا بی میل نیست کنفرانس در واشنگتن تشکیل‌شود. مک میلان نیز اعلام داشته است که حاضر است برای شرکت در مذاکرات سران شرق و غرب‌بهر نقطه‌ای از جهان مسافرت کند . احتمال میرود که ژنرال دوگل‌هم با تعیین واشنگتن برای تشکیل کنفرانس سران چهار دولت‌موافقت کند .

اگر کنفرانس در محل دیگری غیر از واشنگتن تشکیل‌شود‌احتمال میرود پرزیدنت آیزنهاور نتواند شخصا در آن شرکت نماید . بهمین جهت از هم اکنون مسئله شرکت آیزنهاوروریاریچاردنیکسون در کنفرانس سران عالی مورد بررسی قرار گرفته است .

در محافل واشنگتن گفته میشود که اگر وظائف ریاست جمهوری حضور آیزنهاور را در امریکا ایجاب کند مسلما ریچارد نیکسون در کنفرانس سران چهار دولت شرکت خواهد کرد .

اکنون جهان آزاد با کمال بی صبری در انتظار پاسخ خروشچف وتشکیل کنفرانس وزیران خارجه شرق وغرب بسر می‌برد تاهرچه زودتر به بحرانی که بشریت رابه پرتگاه مخوفی سوق میدهد پایان داده شود .

مسئله برلن درسال گذشته یکی از خطرناکترین بحرانهای‌بین‌المللی بود وبیم آن میرفت که هر لحظه آتش جنگ خانمان برانداز دیگری از برلن زبانه کشیده وتمام دنیارا در خود فرو برد ولی خوشبختانه اکنون ابرهای سیاهی که افق سیاست جهان را تیره وتار کرده بو دبتدریج پراکنده شده ودورنمای آینده روشن تری را در انظار مجسم میسازد .امیداست که‌در سال جدید مسئله برلن وبدنبال آن بحران خاورمیانه ومسائل مهم بین‌المللی دیگر که مورد اختلاف شرق وغرب است یکی‌پس‌ازدیگری حل شود

انجمن فرهنگی ایران وفرانسه

نشانی :خیابان شاهپور علیرضا (حشمت‌الدوله سابق) نمره ۱۷۸

نام نویسی برای کلاسهای زبان فرانسه

روز های چهارشنبه ۱۱ فروردین ،پنجشنبه ۱۲فروردین ، شنبه ۱٤ فروردین و یکشنبه ۱۵ فروردین ۱۳۳۸ ازساعت ٤تا۷ بعدازظهر انجام خواهد شد .

کلاسها ازروز دوشنبه ۱٦ فروردین ۱۳۳۸ آغاز خواهد شد و پس‌از این تاریخ تقاضای ثبت نام پذیرفته نخواهد شد .

آ_٦۵ ۱_۳

بیماریهای آمیزشی ـ مجاری ادرار ـ سستی وناتوانی میدان بهارستان خیابان صفی علیشاه دکتر یحیی صدری

۱_۱۲ آ_۳۱۳٤۷

خانواده خطیب شهیدی

بمناسبت چهلمین روز در گذشت جوان ناکام ستوان یکم هوائی **یدالله خطیب شهیدی** از ساعت ۳بعداز ظهر روز دوشنبه نهم فروردین ۳۸ مراسم یادبودی برسر آرامگاه آنمرحوم در امامزاده عبدالله برقرار نموده‌اند .از بستگان وآشنایان خواهشمند است برای شادی روح آنمرحوم در مراسم مزبور شرکت فرمایند .وسیله ایاب و ذهاب درمنزل شخصی خیابان البرز شماره۱۳۳ آماده می‌باشد .

باکمال تاثر وتاسف فوت مرحومه مغفوره والده آقایان حاجی وهاب ـغلام‌ـ عباس جوهرچی را باطلاع دوستان و آشنایان میرساند مجلس ختم آنمرحومه روز یکشنبه ۸ر۱ر۳۸ از ساعت ۸الی ۱۰ بعداز ظهر در مسجد اردبیلی ها (چاله حصار) واقع در گلوبندك منعقد است .

الحاج شیخ اسحق عالمی ـمیرابوالفتح میر خلیل زاده ـ اسحق عین‌اللهی ـمحمد شهامت ـاسدالله علی‌زاده ـطاهر طاهری ـحسین محمد پور ـحمید جوهرچی ـمحمد باقر اسماعیلی ـغفور حقیقی ایرانی ـخانواده جوهرچی

بخانواده محترم جوهرچی و عموم بازماندگان آنمرحومه مصیبت واردرا تسلیت میدهیم .

بدینوسیله فوت مادر عزیز مان **بانو ربابه وحدت** راباطلاع کلیه دوستان و خویشاوندان میرساند .مجلس تذکر از ساعت ٤ بعداز ظهر روز ۳شنبه ۱۰ر۱ر۳۸ در منزل‌شخصی واقع در خیابان پهلوی ـخیابان رشت کاشی ۲۲ منعقد می‌باشد .**عباس وحدت ـسرهنك یدالله وحدت ـرضوانیه وحدت ـحسینقلی وحدت ـستاروحدت ـمحترم وحدت**

بعموم بازماندگان آنمرحومه مصیبت واردرا‌تسلیت‌میدهیم

خانواده های **فخرائی ـدرافشان ـسر لشگر محوی ـمیر قوام‌الدین ـمیر فخرائی ـمعروفخانی ـکریمی ـمیرسعیدی سپهبد عزیزی ـشادمان ـپور سرتیپ ـمیراشرافی ـقنات آبادی ـعلی‌زاده ـبهنام ـبهگام ـمهندس مفرح‌ـسرلشگر امیر صادقی ـسرتیپ بهرامی‌ـدبانی ـصدرحاج سیدجوادی مهندس سرلك ـمهندس شایسته ـفردوس ـطالقانی منتظمی ـهاشمی ـدرویش ـابراهیمی ـفرازیان ـرستمی خسروی ـحجازی ـالوندی** باکمال تاسف مرك ناگهانی مرحوم **علی اکبر فخرائی** را باطلاع اقوام ودوستان میرساند مجلس ترحیم روز یکشنبه ۸ر۱ر۳۸ ازساعت سه الی پنج بعداز ظهر در مسجد مجد منعقد وختم زنانه در همان روز وساعت درمنزل آنمرحوم واقع در خیابان پهلوی روبروی بیمارستان شماره ۱(یوسف‌آباد) کوچه رضوان منعقدمیباشد مراسم شب هفته نیز **روز دوشنبه نهم فروردین ماه از** ساعت ۳۰ر۲ الی ۵ **بعداز ظهر در آرامگاه فقید سعید واقع در امامزاده عبدالله برگذار میشود .**

مرحوم علی اکبر فخرائی از افراد با ارزشی بود که در میان خویشان ودوستان بیشمارش محبوبیت خاصی داشت ومرك ناگهانی وی موجبات تاثر عمیق همه‌کسانی را فراهم ساخت که باروحیه عالی او آشنائی داشتند مااین مصیبت را ببازماندگان و دوستان آنمرحوم خصوصا مادر وبرادر داغدارش صمیمانه تسلیت میگوئیم .

آ_۲۱

انجمن شمال شرق یوسف آباد باعرض تسلیت به‌خانواده محترم فخرائی وباکمال تاسف اعلام میدارد که مجلس ختم مرحوم مغفور علی اکبر فخرائی طاب‌ثراه روز یکشنبه‌هشتم فروردین از ساعت سه الی پنج بعداز ظهر درمسجد مجد منعقد می‌باشد .

رئیس انجمن‌شمال‌شرق یوسف آباد ـمهندس‌محمودشایسته

آ_۲۱

تشکر و معذرت

از نمایندگان محترم مجلسین روحانیون تیماران وافسران معظم فرهنگیان ودانشمندان شهیر صاحبمنصبان و کارمندان ادارات مدیران ومخبرین جراید اصناف وانجمن های محل و آشنایان و دوستان وسروران گرام که بوسیله نامه وتلگراف وهمچنین در مجلس ختم مرحوم پدر بزرگوارم شرکت نموده و برآلام ودردهای درونی حقیر مرهمی نهاده اند سپاسگزاری می نماید اگر بعلت ازدیاد کارهای اداری و مواجه شدن به ایام نوروز توفیق زیارت حضوری حاصل نشده معذرت دارم سلامتی و سعادت همکاران رااز ایزد یکتا طالبم .

آ_٤۱ **سرهنك ۳ علامه نوری**

سپاسگزاری

ازتمام خویشان ودوستان ارجمندی که‌در مراسم تشییع وتدفین ومجالس ختم مرحوم پدرم باخانواده ماابراز همدردی وهمکاری نمودند بدین وسیله اظهار امتنان کرده ودوام عمر وسلامت همه ایشانرا از خداوند مسئلت می کنم . شریف رحمانی آ_٤۷

تشکر و اعتذار

از عموم آقایان دوستان وآشنایان که برای همدردی و تسلیت در فوت برادر وپدر عزیزمان قدم رنجه فرموده بمجلس ترحیم یا در منزل تشریف آورده اند صمیمانه تشکر میکنیم وچنانچه در عرض تشکر حضوری تاخیری رخ دهد امید عفو داریم .

احمد سعیدی ـ مهندس علی سعیدی ـمهندس محمد باقر سعیدی مهندس مصطفی سعیدی آ_٦۱

از کلیه اقوام وسروران گرامی که در تشییع جنازه ومجلس ختم وشب هفت مادر عزیزمان **شادروان فاطمه حجتی** با تشریف فرمائی ویا وسیله تلگراف ونامه اظهار همدردی فرموده اندصمیمانه تشکر می‌نمائیم واگر به علت تالمات روحی در عرض سپاسگزاری تاخیر شده‌است پوزش می طلبیم .

عزت حجتی ـ مریم حجتی ـ مهندس محمود حجتی ـ منوچهر حجتی ـ ایرج حجتی ـ فریدون حجتی . آ_۳۱

چون روز ۲۹ اسفند والدهٔ خانم این جانب مرحوم شدند چنانچه در عرض تشکر حضوری و کتبی خدمت آقایان محترمی که‌سرافرازم‌فرمودند یاکارت فرستاده‌اند بواسطه تالمات روحی تاخیری روی دهد امید عفو دارم .

قاسم یمینی آ_٤۹

«واژه»

مجله اندیشه و هنر زمان

شماره دوم: مقالاتی تحقیقی از نیکلاراست ، علی سامی ، دکتر هوشنك خضرائی ، رضا شرفی اشعاری ازدکتر نورانی وصال ،حسن سمسار ، پرویز خائفی .

ترجمه هائی از آثار : فرانتس کافکا ، گیلبرت هایت ، رابرت بریجز ، بوفن توسط حسن گریست ، هاشم جاوید ، حیات داودی ، افلاطونی ، پروین قاضی عسکر نقد وانتقادی از دکتر محمد شفیعی ، ك امین ، نعیم وحیدی

دو داستان از ع کشتکاران ، جلال چوبینه منتشر شد .

آ_۳۷ شیراز خیابان داوری کاشی ۲۱

بمناسبت فوت همسر کریم علی‌زاده مجلس ترحیم‌مردانه روز یکشنبه ۸ر۱ر۳۸ ساعت ۱۳الی ۵ بعداز ظهر درمسجد اردبیلی ها (گلوبندك) ومجلس ترحیم زنانه در همانساعت در منزل آنمرحومه واقع در خیابان زندان روبروی دانشکده پلیس کوچه زهره منعقد می‌باشد .

گریم علی‌زاده ـی . علی‌زاده ـسرهنك غفور علی‌زاده ـ ناهید وگیلان علی‌زاده ـنیراحمدی ـجواد صالحی ـحاجی مطلب بلوری ـهاشم و کاظم شکوائی خامنهٔ ـحسین‌ناظران خامنهٔ ـمحمد احدی ـعباس واحمد زمردی ـمحمد حسن رحیم‌زاده .

آ_۲۳

بعموم بازماندگان آنمرحومه‌مصیبت واردرا‌تسلیت میدهیم

بسمه الباقی

بمناسبت رحلت مرحوم طوبی مقام **آقای آقا سیداسدالله مستجابی** اخوی‌زاده مرحوم آیت‌الله آقای آسید اسماعیل صدر طاب‌ثراه شب دوشنبه بیستم رمضان المبارك مجلس ترحیمی درمسجد صفا خیابان نظام‌آباد منعقداست انشاءالله تعالی عموم طبقات محترم بخصوص آقایان علماء اعلام دامة برکاتهم شرکت خواهند فرمود .

الاحقر محمد الموسوی البهبهانی عفی عنه‌ـالاحقر عبدالله ابن مسیح تهرانی ـالاحقر بهاءالدین نوری ـالاحقر سید ابوالقاسم عاملی اصفهانی .

هوالباقی

بمناسبت رحلت جنت مکان مرحوم **آقا سید اسدالله مستجابی رحمةالله علیه** در اصفهان مجلسی شب‌دوشنبه ۲۰ رمضان از ساعت ۱۷الی ۱۰ در مسجد صفا خیابان‌نظام آباد تشکیل از علماء اعلام و وعاظ و اصفهانیهای مقیم‌مرکز دعوت میشود که‌از شرکت دریغ نفرمایند وبازماندگان ان را قرین امتنان فرمایند .

الاحقر الفانی المستجابی ـالاحقر السید مهدی الصدر ـ السید جمال‌الدین صدرزاده ـالسید فخرالدین صدراصفهانی

آ_۱

بخانواده محترم مستجابی و عموم بازماندگان آنمرحوم تسلیت میدهیم .

خانواده های **نقابت (سلسله سادات شیرازی)رضوانی ـ معزی ـناصرالاسلامی ـقدیری ـاشتهاردی زاده ـکریم نوری ـاردوانی ـ برادران عظیمی ـ سلطان‌زاده‌ـبهارمست فضل‌اللهی ـجبارزاده‌ـ هاشمی شیرازی ـمالکی ـسخائی** فوت جانگداز **آقای ابوالقاسم نقابت** ناظر مالی لشگرخراسان را باستحضار اقوام ودوستان میرساند مجلس ترحیم مردانه روز چهارشنبه یازدهم فروردین از ساعت ۱۰الی ۱۲ در حسینیه مرحوم آقا سید هاشم واقع در خیابان شاه‌آباد کوچه آسید هاشم ومجلس ختم زنانه عصر همانروز درهمان محل از ساعت ۳الی ۵ بعداز ظهر منعقد است .

آ_۲۷ **سید احمد نقابت**

بعموم بازماندگان آنمرحوم مصیبت‌واردرا‌تسلیت‌میدهیم

بانهایت تاسف و تاثر فوت نابهنگام **بانو پروین گودرزی (پهلوان)** همسر سرهنك ستاد احمد گودرزی و همشیره سرهنك علی اشرف پهلوان و سیاوش پهلوان را باطلاع فامیل و دوستان وآشنایان گرامی میرساند مجلس ختم مردانه در مسجد مجد ساعت ۱۰الی ۱۲ صبح سه‌شنبه‌دهم فروردین ماه ۱۳۳۸ مجلس ترحیم زنانه از ساعت ۱٤ تا۱۹ همانروز در منزل شخصی واقع در قلهك خیابان دولت‌انتهای کوچه نامدار منعقد خواهد بود .

سرهنك ستاد احمد گودرزی ـسرهنك علی‌اشرف پهلوان سیاوش پهلوان ـاسفندیار پهلوان‌ـسرتیپ همت‌الله‌پهلوان سرهنك مختارپهلوان ـسرهنك‌علی پهلوان‌ـسرگردفریدون عباسی‌ـسرگرد جمشیدمختاریان‌ـسرهنك حسینقلی‌پهلوان سرهنك علیمراد پهلوان ـمنوچهر پهلوان ـعلی پهلوان سرهنك موسی پهلوان ـسرهنك ناصر علی پهلداد ـفتح‌الله پهلوان ـسرهنك نصرالله صمصام سواد کوهی ـقدرت‌الله پهلوان ـسرهنك محمد حسن پهلوان ـعنایت‌الله پهلوان سرهنك محسن وحدانی ـالله قلی پهلوان ـآقابالاجمشیدی دیدار جمشیدی ـحشمت‌الله سیمبر ـکریم گودرزی ـحسن گودرزی ـدکترمحمد حسن‌وفی ـنصرالله قبادی‌ـغلامحسین زاهدی ـاسدالله دادونژاد ـارسلان‌قبادی ـابوالفضل‌زاهدی ستوان یکم منصور قبادی ـستوان یکم شاهپور قبادی ـ چنگیز فیروزیان ـسرهنك حسن طاهری ـسرهنك قاسم شهوردی .

آ_۱ آ_۲ آ_۵۳

بخانواده محترم‌پهلوان‌و عموم بازماندگان آنمرحومه‌مصیبت وارده را تسلیت میدهیم .

باطلاع دوستان و آشنایان میرساند که بمناسبت تصادف روز سه‌شنبه ۱۰ فروردین با شب یکمین سال درگذشت مرحوم **حاج محمد باقر جورابچی** مجلس یادبودی ازساعت ۲۰ تا ۲۲در منزل شخصی آنمرحوم واقع‌در میدان شاهپور خیابان اسفندیاری شماره ۹۳ منعقد خواهد بود .

آ_۵۹ **خانواده‌جورابچی**

مرك تاسف آور مادر عزیزمان **بانو فاطمه رضائی** را باطلاع دوستان و آشنایان میرساند .مجلس تذکر روزهای شنبه هفتم و یکشنبه هشتم فروردین ماه از ساعت ٤تا٦ بعدازظهر در منزل آنمرحومه واقع در میدان باغشاه کوچه آهی درب دوم منعقد است .

روح‌الله رضائی ـرحمت‌الله رضائی ـرضوانیه رضائی ـ روحانیه رضائی ـنورانیه رضائی ـسرهنك محمد رسائی عزت‌الله تیرانداز ـعنایت‌الله کاظمی آ_۱۹

سازماندگان آنمرحومه تسلیت میدهیم .

کاغذ فروش تعداد ده گوسفند بشرکت گوشت دربازارگم‌شده که متعلق باینجانب حسن شلوق میباشد یابنده به‌آدرس جوادیه کاروانسرای حاجی ابراهیم داده ومژدگانی دریافت دارد .

آ_۷۳

مطب شبانه روزی

دکتر کاظم نجم آبادی

متخصص بیماریهای داخلی در خیابان شاهرضا غربی چهارراه بیمارستان پهلوی اول‌اسکندری دائراست. تلفن ٤۷۳۲۳

آ_۳۱۸۷۷ ۱_۱۰

سیمکتر فلک آسا

متخصص بیماریهای پوست و آمیزشی سه راه سیروس تلفن ۲۱۱۷۲

درمان قطعی سوزاك تازه وکهنه وضعف قوای تناسلی باوسایل جدید دراسرع اوقات بامخارج کم دکتر عباس جنابزاده دارای گواهینامه ازدانشکده طب‌فرانسه خیابان منوچهری اول کوچه‌یخچال

سپید و سیاه

در این هفته

باوجود تعطیل عمومی نویسندگان وکارکنان سپیدوسیاه ازاستراحت چشم پوشی‌کرده مجله‌رابخوانندگان گرامی تقدیم‌کردند.

فراموش نفرمائیدکه جزوه ضمیمه آنرا نیز از روزنامه فروشهامطالبه فرمائید.

این جمعه وهرجمعه

سپیدوسیاه را بخوانید

دکترجمال‌الدین نوربخش

متخصص دربهداشت وبیماریهای کودکان ازدانشگاه پاریس

معتادین به الکل، تریاك، مرفین، کوکائین وهروئین را باآخرین متد درمدت‌کوتاهی بدون هیچگونه عارضه درمان مینماید

نشانی خیابان شاهرضا چهارراه پهلوی

پذیرائی ٤ تا۸ بعدازظهر تلفن مطب ٦۵۵۵۷

خانواده وهابزاده باکمال تاثر فوت مرحوم **آقای عظیم‌وهاب زاده** اخوی بزرك آقای نصرت وهابزاده راباطلاع دوستان و آشنایان میرساند مجلس ترحیم آنمرحوم روز چهارشنبه ۱۱ فروردین ماه از ساعت ۱۰الی ۱۲ قبل از ظهر درمسجد مجد برقرار ومجلس ختم زنانه قبلادر منزل آنمرحوم برگذار ومجلس یادبود زنانه همانروز از ساعت ۳الی ۵ بعداز ظهر درمنزل آقای فضل‌الله وهابزاده فرزند آن مرحوم واقع در خیابان شمیران خیابان میراشرافی کوچه آرمان منعقداست

احد وهاب‌زاده ـحمید وهاب زاده ـیونس وهابزاده ـرشید وهابزاده ـسلیمان وهاب زاده ـاحمد وهاب زاده ـنصرت وهاب زاده ـفضل‌الله وهاب‌زاده ـبهاالدین وهاب‌زاده‌ـ عزیز وهاب زاده ـغفار وهاب زاده ـمحمد رضا وهابزاده اسد وهاب زاده ـرسول وهاب‌زاده ـعلی‌اصغر وهاب‌زاده‌ـ محمد حسین‌وهاب زاده‌ـعطاءالله‌وهاب‌زاده ـرجب‌وهاب‌زاده وهاب اردبیلی ـیعقوب‌زرواسی ـرحیم مبشری‌ـمیرعبدالله میرفتاحی .

آ_۶۲ ۲_۱

بخانواده محترم وهاب‌زاده وعموم بازماندگان آنمرحوم مصیبت واردرا تسلیت میدهیم .

آگهیهای تسلیت

باکمال تاسف‌وتاثردرگذشت شادروان‌ستاره خانم علی‌زاده را ببازماندگان بخصوص بخانواده آن مرحومه تسلیت عرض می‌نمائیم .**منجمی ـجمشید ابراهیم زاده ـفریدون ابراهیم زاده .** آ_۵ ۲

بانهایت تاسف وتاثر مصیبت وارده را بفامیل محترم آقایان حشمتی و داوری مخصوصا جناب آقای سرهنك محمود حشمتی‌تسلیت‌عرض نموده‌سلامتی‌وبقاء وجودشریف را از خداوند خواستارم . **عطاءالله افشار**

باقلبی آکنده مصیبت وارده را بخانواده محترم فخرائی تسلیت عرض نموده وسلامت‌آن خانواده محترم‌را ازخداوند متعال خواستاریم . آ_۵۵ **بانومشك‌گو ـمینو مشك‌گو**

جناب آقای عبدالله بقائی

مصیبت واردرا تسلیت وخودرا دراین اندوه‌شریك میدانم

آ_۵ **خسرو بهرامی**

جناب آقای عبدالله بقائی

کارکنان انبار شرکت هواپیمائی ایران مصیبت واردرا تسلیت بقای عمر وسلامتی بازماندگان آنمرحومه را از خداوند متعال مسئلت می‌نمایند .

آذریه ـعلی حسین نوبری ـنخستین آصف ـرفیعی‌ـافراز هاشمی ـسعید زادهـرسولیان ـتوفیق‌ـلیلا محمدی ـافشه

عراق

بقیه ازصفحه اول

عراقی باسلاحهای شوروی مسلح میباشند .

کارشناسان روسی

اکنون بجای کارشناسان نظامی انگلیسی که تابحال سربازان ارتش عراق را تعلیم میدادند در حدود یکصدنفر کارشناس‌نظامی شوروی مشغول کار میباشند. در نواحی کوهستانی شمال غربی بغداد شورویها مشغول تعلیم‌افراد ارتش عراق میباشند .

آسوشیتدپرس از بیروت خبر میدهد که شدت مبارزه بین عبدالناصر و عبدالکریم قاسم به منتها درجه خود رسیده وعبدالناصر از تمام وسائل ممکن برای کوبیدن قاسم که جرات مخالفت بااورا یافته است استفاده نموده ومبارزه شدید علیه قاسم را شخصا رهبری میکند .

مخالفان ناصر

تاکنون ۹نفراز رهبران کشورهای عربی که باناصر ازدرمخالفت در آمدند یکی پس‌از دیگری‌بهلاکت رسیده ویااز کار برکنار شدند .

تنها ملك حسین پادشاه اردن بود که‌ازمیان طوفان مخالفت‌دستگاه های نیرومند تبلیغاتی ناصرتوانست جان بسلامت برد .

در لبنان کامیل‌شمعون رئیس‌جمهوری آن کشور پس‌از یك مبارزه وانقلاب خونین از کار بر کنار شد واکنون در گوشه انزوا بسرمی‌برد .

سامی‌الصلح نخست‌وزیر سابق‌لبنان که باکامیل شمعون همراه بود اکنون مشغول استراحت در اروپا می‌باشد .

ملك‌سعود پادشاه عربستان سعودی تمام‌اختیارات‌خودرا به‌برادرش‌شاهزاده فیصل واگذار نمود .در سودان‌عبدالله خلیل نخست‌وزیر براثر کودتای‌نظامی برکنار شد .

در سوریه شکری‌القوتلی رئیس جمهوری وصبری العسلی نخست‌وزیر از مقامات خود برکنار شدند .

حال باید دید که عبدالکریم قاسم در مقابل این همه اتهامات که ازطرف ناصر نسبت باو وارد میشود میتواند مقاومت کند یا خیر .

ناصر از هرگونه تمهتی بقاسم‌خود-داری نکرده و اورا مرتدو کافرمعرفی نموده ومدعی‌است که‌او پای‌کمونیست هارا بطرف عراق باز کرده است .

قاسم با تز اصلی ناصر که وحدت اعراب است بشدت بمخالفت برخاسته است و حال باید دید که در این‌مبارزه بین این دو کدام یك موفق خواهد شد .

فرمان جهاد

گزارش رویتر از قاهره حاکیست شیخ محمود شلتوت رئیس دانشگاه مذهبی الازهر طی فرمان جهادی که برای مسلمین جهان صادر نموده می گوید الازهر از شما میخواهد که‌بنام دیانت حقه توجه عاجل به خطری‌که باعث کشاندن مسلمین بورطه‌بدبینی میگردد بنمائید .مسلمانان برای‌دفاع مذهب باید حاضر وآماده شوند .

شلتوت سپس میگوید مردم عراق از شما درخواست میکنند که برای اعتلاء کلمه‌حق علیه کفارومفسدین قیام نمائید .

الازهر وانجمن جوانان مسلمان

یونایتد پرس از قاهره خبرداد که‌فریاد الجهاد ازسرتا سرجمهوری متحده عربی برخاست ودو مرکز بزرك مذهبی یعنی دانشگاه الازهرو انجمن جوانان مسلمان فرمان جهاد علیه کمونیسم برای دفاع از ملت‌و مذهب راصادر نمودند .

این فتاوی در زمانی صادر گردید که مبارزه جمهوری متحده عربی علیه نفوذ کمونیست ها به منتهادرجه شدت خود رسیده است .

در فرمان جهاد گفته شده که وظیفه مذهبی هر عرب و مسلمان ایجاب می‌کند که اهریمن کمونیسم رااز طریق جهاد نابود نماید .

اگر چه در متن فرمان کلمه کمونیسم ذکر نشده ولی ازفحوای عبارت چنین استنباط می شود که منظور جهاد علیه کمونیست هااست.

پشتیبانی مالایا

رویتر از کوالالامپور پایتخت مالایا خبر میدهد که رهبران‌مسلمان مالایا از صدور اعلان جهاد ازطرف رئیس دانشگاه الازهر قاهره اظهار خوشحالی نمودند .

توان حاجی ارهاد از پیشوایان مسلمان کوالالامپور گفت : من خوشحالم که بالاخره عبدالناصر متوجه خطر کمونیسم شد . اسلام چگونه می تواند با کمونیسم که‌مبلغ خدا نشناسی است متحد شود .مردم مالایا مسلمان بوده‌واسلام دین رسمی آن کشور می باشد و به موجب قانون کمونیسم ممنوع گردیده‌است.



یك منظره ازخیابانهای بغداد هنگام تظاهرات علیه جمال عبدالناصر. همانطورکه درعکس دیده‌میشود نیروهای نظامی مراقبت خیابانها را بعهده دارند ولی ازانجام تظاهرات جلوگیری نمیکنند

ناصر و هیتلر

گزارش خبرگزاری فرانسه از بغداد مشعر بر آنست که مفسر سیاسی رادیو بغداد خاطر نشان ساخت : «اقدامات جمال عبدالناصر بالاخره بسر نوشت عملیات هیتلر دچار خواهد شد .»

مفسر رادیو بغداد اضافه نمود: «ناصر کوشش دارد که وحدت اعراب را به صورت ارتجاعی درآورد ومرتجعین کشور های عربی راحاکم برتمام اعراب سازد درصورتی که ناصر نمی داند پس‌از هیتلر تغییرات مهمی در دنیا بوقوع پیوسته است .

مفسر رادیو بغداد اضافه کرد: ملت عرب هرگز اجازه نخواهد داد که ناصر وارتجاع سیاه سر نوشت اعراب را دردست گیرند و تجربه هیتلر روی سر زمین اعراب تکرار شود .

هشت تقاضا

یونایتد پرس ازبغداد خبرمیدهد که کمونیستها هشت تقاضا از عبدالکریم قاسم نخست وزیرعراق نموده‌اند . ناظرین غربی اظهار میدارند که نحوه عکس العمل عبدالکریم قاسم نسبت بتقاضاهای کمونیستها نشان خواهد داد که نخست وزیرعراق آیاقصد الحاق‌به بلوك کمونیست دارد ویاهنوزمردم آن‌کشور حاضر بمبارزه ومقاومت دربرابر کمونیستها میباشند .

دو تقاضای کمونیستها بسیار جالب است :

ـ اجرای حکم اعدام که دربارهٔ سران رژیم سابق ازطرف دادگاه نظامی صادر شده

ـ مسلح کردن مردم تا بتوانند از امنیت جمهوری دوش‌بدوش ارتش دفاع نمایند .

ازجمله کسانی که‌حکم اعدام در باره آنها صادر شده فاضل‌الجمالی معاون‌سابق قاسم‌ورشید عالی‌گیلانی نخست وزیرسابق وعبدالسلام‌عارف میباشند .

قاسم تاکنون دربرابر این‌فشارها مقاومت کرده‌است وثابت نموده‌که نفوذ کمونیستها بحد اعلا نرسیده است .

ناظرین غربی میگویند : هرگاه قاسم باتقاضاهای اخیر کمونیستها موافقت نموده وآنهارامسلح نماید سیل‌خون درخیابانهای بغداد جاری خواهد شد . اما دلائل‌چندی برنفوذ کمونیستها وجود دارد .

اخیرا وزیر هدایت ملی قاسم دستور توقیف یك‌روزنامه‌کمونیستی را دربغداد صادر نمود ولی‌مدیر روزنامه مستقیما نزدقاسم رفت واو دستور رفع‌توقیف‌راصادر کرد.وزیر مزبور بدهلی جدید رفت و اخیرا تقاضای پناهندگی ازجمهوری‌متحد عربی نموده است .

سفرای کشورهای غربی تقریبا هیچ‌رابطه‌ای بادولت عراق‌ندارند در حالیکه سفیر شوروی آزادانه‌ومرتبا به‌اطاق کارقاسم‌درزفت‌وآمد میباشد.

اما در هرحال اعم از اینکه‌کمونیست ها نفوذ داشته و یانداشته عاقبت کار قاسم چه باشد تردیدی درمحبوبیت قاسم نزد مردم عراق نیست .

هر روز ساعت ٤ بعداز ظهراتومبیل حامل عبدالکریم قاسم در خیابان الرشید که پر رفت و آمد ترین خیابان های بغداد است به حرکت در آمده و در میان هورا و کف زدنهای مردم به آهستگی عبور میکند.

تسلط کمونیستها بر عراق

یونایتدپرس از بیروت اطلاع داد که کمونیستها اکنون کنترل دولت عراق را در دست گرفته و ضمن بزرگترین تصفیه خاورمیانه هزاران نفر بازداشت شده‌اند که زمام امور ملت عراق رابکلی در دست‌گیرند. تظاهرات دانشجویان و کارگران تمام نشدنی است . مطبوعات بشدت سانسور میشوند .

گفته میشود که اخراج‌خبرنگاران مزبور جزئی از برنامه کلی‌دولت عراق برای بستن دروازه های این کشور بروی روزنامه نگاران‌غربی است .هیچ علتی برای اخراج سه خبرنگار امریکائی از طرف‌مقامات عراقی‌داده نشده است و فقط در جواب سئوالات خبرنگاران مزبور گفته شد .شما مدت زیادی است که در اینجا بوده اید .

میهمانی سفارت ایران

بقرار گزارش آسوشیتدپرس‌از بغداد شب جمعه از طرف وابسته نظامی سفارت ایران در بغداد ضیافتی بافتخار سفیر جدید عراق در ایران برپا شد .

نمایندگان سیاسی مقیم بغداددر اطراف میز شام که خاویار ایران بیش از همه در میان غذا ها جلب توجه مینمود اجتماع نموده بودند.

مدتی مهمانان بانتظار سرتیپ عبدالعزیز عقیلی بودند و بالاخره میزبان که از این تاخیر ناراحت شده بود از یکی از سفرای عربی سئوال کرد :«تصور میکنیدایشان بیایند ؟» سفیر مزبور پاسخ داد : «من فکر میکنم زندانی شده‌باشد».

میانجیگری سودان

روزنامه الاهرام چاپ قاهره می‌نویسد کمیسیون اموزسیاسی‌جامعه عرب قطعنامه‌ای منتشر خواهد ساخت که بموجب آن سودان به عنوان میانجی بین عراق وجمهوری متحد عربی تعیین خواهد شد.

همچنین قرار است بزودی کنفرانسی از وزرای امور خارجه‌تمام‌کشورهای عربی عضو جامعه عرب در بیروت تشکیل گردد.

سخنان حسونه

عبدالخالق حسونه دبیرکل‌اتحادیه اعراب طی گزارش خود بکمیته سیاسی اتحادیه گفت‌که بنا به درخواست سودان بین عراق و جمهوری متحده عربی میانجی‌شده وچند بار باسفیرکبیرعراق‌درقاهره ومقامات مصری ملاقات کرده است شیخ حسن ناسون مفتی‌بزرك وعالی‌ترین مقام مذهبی مصر به خبرنگار رویتر اظهار داشت که بزودی فتوائی در مورد تبلیغات کمونیسم علیه اسلام صادر خواهد کرد.

این فتوای آخرین حربه مصر علیه عراق وکمونیسم است.

شیخ شلتوت رئیس دانشگاه‌الازهر نیز به خبرنگار روزنامه اخبارالیوم پیامی‌باعراب کمونیست‌فرستاده وگفت هرگاه پرده سرخ را از جلوی‌چشم خود بردارید به حق نائل خواهید شد.

محاکمه متهمین واقعه موصل

دادگاه نظامی عراق در بغداد ازروز سه شنبه گذشته محاکمه متهمین به شرکت در انقلاب عقیم موصل راآغاز نمود .

اعلامیه مربوط به آغاز محاکمات حاکی است که دولت عبدالکریم قاسم دلائل مربوط به همکاری بین سرهنك شواف رهبر مقتول انقلابیون و جمهوری متحده عربی را در دست دارد .

رادیو بغداد گفت دلائل مربوط به همکاری امپریالیست ها در خارج و عناصر متنفذدرداخل کشورباانقلابیون موجود است .

رادیو بغداد سپس گفت که دولت مبلغ ۱۵۰٫۰۰۰ دلار اختصاص بکمك به بازماندگان شهدای انقلاب موصل داده است .

محاکمه بازداشت شدگان انقلاب باعث تاخیر دادرسی ٦نفر از وزرای رژیم نوری سعید منجمله عبدالوهاب

بقیه درصفحه پانزدهم

شورش تبت

بقیه ازصفحه اول

ودائمی انجام دهد دولت جمهوری‌چین همچنین از سایر هم میهنان چینی خواسته است تا از کمك بشما دریغ نکنند .نبرد شما اولین صفحه مبارزه افتخار آمیز انقلاب ضد کمونیستی را در چین اصلی باز کرد .تمام ملل صلح جوی جهان در این نبرد کنار شما میباشند .

چیانکایچك در پایان پیام خود خاطر نشان ساخته است .من ایمان راسخ دارم دشمنی که اینك شمابا آن نبرد میکنید نخواهد توانست با ترور وقتل وکشتار آتش انقلاب‌شما وایمان مذهبی شما را خاموش کند .

کنترل لهاسا

بموجب اخباری که به‌اداره‌اطلاعات چین ملی‌رسیده است‌فرمانده نیروهای کمونیست «کوه هوا» قطعاتیه لهاسا را تحت کنترل دارد ودرسایر شهرهای تبت نبرد بین مردم ونیروهای چین کمونیست ادامه دارد .

استقبال امریکا

در واشنگتن سخنگوی وزارت امور خارجه امریکا خاطرنشان ساخت امریکا از بیانات ژنرال چیانکایچك مبنی براحترام گذاشتن چین ملی به خود مختاری سیاسی واجتماعی و مذهبی تبت استقبال نمود .

سخنگوی وزارت امور خارجه امریکا سپس افزود دولت امریکا قرار داد ۱۹۵۱ را که بموجب آن‌چین کمونیست تبت را از حقوق سیاسی وخود مختاری محروم کرد برسمیت نمیشناسد .

سخنگوی مزبور در خاتمه گفت من از اینکه چین ملی از طریق هوا وسیله چتر برای اهالی تبت سلاح میفرستد براطلاع هستیم.

نبرد خونین

بموجب نشریه دولتی نپال که در کاتماند وانتشار یافت از ۱۹ مارس تا ۲۲ مارس نبرد خونینی بین اهالی تبت ونیروهای چین کمونیست‌جریان داشت .در نشریه دولتی نپال سپس خاطر نشان شد که حادثه مزبور امری داخلی بوده وچین کمونیست درمورد امنیت نپال اطمینانهائی داده است .

مقامات رسمی میگویند که دولت چین ملی تصمیم گرفته است در صورت تقاضای اهالی تبت به آن کشور اسلحه و مهمات بفرستد .

بنابگزارش یونایتدپرس از تایپه‌دولت چین ملی اکنون قصد دارد یك مامور ارتباط برای برقراری روابط بین انقلابیون تبت و چین ملی به آن سامان بفرستد .

هنوز معلوم نگردیده که از چه طریقی اسلحه و مهمات به تبت که در تصرف کمونیستها است فرستاده خواهد شد .

گزارش واصله از لندن حاکی است که ملیون از هواپیما اسلحه ومهمات در نواحی انقلابی تبت فروریخته اند اکنون تقاضائی از اتحادیه ضد ـ کمونیستی چین و تبت برای اسلحه فرستاده شده است .

فرار دالائی‌لاما

یونایتدپرس از کانگتونك واقع‌در مرز هند و تبت خبر میدهد که بنا باظهار محافل موثق دالائی لامارهبر شورشیان تبت از لهاسا خارج‌شده و در نقطه امنی در میان مردم تبت بسر میبرد .

محافل مزبور میگویند که انقلابیون تبت اکنون‌به نواحی وسیعی به‌مساحت در حدود ۴۰٫۰۰۰ میل‌مربع تسلط دارند این‌ناحیه معادل ده‌در صد تمام تبت میباشد .

انقلاب اخیر لهاسا باعث قطع خطوط ارتباطی نیرو های چین کمونیست شد و کلیه نواحی‌متصرفی کمونیستها از دست آنها خارج‌گردید.

هنوز اطلاعی درباره تشکیل‌دولت‌آزاد تبت نرسیده است .

گزارشهای بعدی حاکی است که نیروهای چین کمونیست موفق به سرکوبی انقلاب لهاسا شده‌اند در جریان زدو خورد مزبور تلفات‌شدیدی به تبتیها وارد آمد و اکنون بایدگفت که انقلابیون تسلیم شده‌اند .

از منابع کالیمپونك واقع در مرز تبت و هند گزارش میرسد که مقامات چین کمونیست به تبتی ها پیشنهاد انعقاد پیمان و دوستی نموده‌اند تا بدینوسیله آتش انقلاب را خاموش نمایند.

عده‌ای از نجبای تبت که باین شهر مرزی هند فرار کرده‌اند می گویند کمونیستها پس از دادن این‌پیشنهاد آتش بس را اجرا نمودند .



چرخهای‌گوشت وسبزی خوردکنی سوئدی ستاره نشان ساخت‌کارخانه معظم هوسکوارنا با ٦٥ سال سابقه‌درخشان ازلحاظ استحکام ومرغوبی جنس دردنیا بی‌رقیب است انواع واقسام آن درمغازه‌های معتبر موجود است.



در موقع خرید بعلامت یك ستاره آن توجه فرمائید.

نماینده انحصاری در ایران:

شرکت تضامنی بیموریان

«چرخچی»

سبزه میدان ۱ـ۱۸ تلفن ۲۶۷۸۹

آ ـ ٤٢٨٤٢

فرش عمو اوغلی

شرکت سهامی قارو عامل فروش‌فرشهای مدرن عمو اوغلی باطلاع علاقمندان فرشهای مدرن و نقشه های زیبای عمواوغلی میرساند اخیرا چند پارتی‌از فرشهای معروف‌عمواوغلی رسیده مشتریان محترم هم اکنون میتوانند برای معاوضه فرشهای کهنه خود بافرشهای مدرن وزیبای عمواوغلی مراجعه فرمایند.

شرکت سهامی قارو انتهای شرقی تخت جمشید

تلفن ۳۵۹۰۹

کارخانه آبگینه سازی مرغوب

برنامه آینده سینما های

آسیا ـ مولن روژ ـ سعدی

فیلم عظیم رنگی از افسانه‌های قدیم یونان

هرکول و خدایان

سینماسکوپ

دوبله بفارسی

در ایتالیا

استیو دیوز

سیاواکوشینا

سیلویالوپز

باشتراك



قهرمان زیبائی اندام جهان

زیباترین ستاره امروز جهان

ستاره طنازیکه برای اولین‌مرتبه دراین فیلم بااو آشنا میشوید

هرکول و خدایان

زب النوع زوروقدرت

آ ـ ٦٠

ازصبح پنجشنبه ۱۲ فروردین

عشق و.. وراجی

عالیترین فیلم کمدی ـ انتقادی

ویتوریو دسیکا

السانرا پانارو (ستاره فیلم اولین‌بوسه)

سینما نیاگارا و سینما آریا

(دوبله بفارسی)

آ ـ ۳۰

حوادث جالب جهان

مهمانخانه حیوانات ۳۰۰ هزار دلار خرج برداشت

این مهمانخانه درنیویورك ساخته شده ومخصوص حیواناتیست که بامریکا برده میشوند

طومار کلمات قصار حضرت مسیح کشف شد ـ پیوند قرنیه چشم درانگلستان انجام شد ـ آتنا آتشفشانی میکند

نیویورك ـ آسوشیتد پرس ـ اخیرا سازمان بزرگی بنام بنددحیوانات در فرودگاه آیدل ویلد امریکا از طرف انجمن حمایت حیوانات بوجود آمده واز وحوشی که ازخارج امریکا داخل این کشور میشوند برای مدت موقت نگاهداری میشود.

تاکنون ۳۰۰،۰۰۰ دلار صرف ساختن این مهمانخانه موقت حیوانات درآمده مانند شیر ومارو گوریل وتنکوئین وعقاب وسیحون شده است.

آشپزخانه الکتریکی که انواع و اقسام غذابرای حیوانات مزبور تهیه میکند تاسیس گردیده.

بیشتر سیحونها مخصوص موسسات تحقیقی ویزشکی امریکا میباشند که از خارج آورده اند.

کلمات قصار مسیح

نیویورك ـ یك طومار قدیمی حاوی کلمات قصار منصوب به حضرت مسیح کشف شده است تعداد کلمات قصار ۱۱٤ میباشد.

دکتر اسکار تلمن استاددانشکده علوم مذهبی طی نطق خود وجوداین طومار را اعلام نموده است.

آقای دکتر کلمن گفت این کلمات بانجیل طومار معروف شده است ودر سال ۱۹٤٦ کشف گردیده اهمیت کشف این طومار بهمان اهمیت طومار هائی است که قبلا درباره گفته های حضرت مسیح پیدا شده بود.

پیوند قرنیه

لندن ـ رویتر ـ دربریتانیا باپیوند قرنیه چشم سگی به سك دیگر که نابینا شده تحولی در امر جراحی دامپزشکی ایجاد شده است.

یك دامپزشك جراح انگلیسی تاکنون ۱۵عمل جراحی پیوندقرنیه چشم انجام داده که باستثنای دو مورد بقیه موفقیت آمیز بوده اند جراح قرنیه چشم سك مرده ای را به چشم سك نابینا پیوند میدهد.

آتشفشانی

کاتانیا (رویتر) کوه اتنادرسیسیل بار دیگر شروع به آتش فشانی نمود ودود غلیظی بارتفاع ۱۰۷۰۰پا از آن برخاست. کوه آتش فشانی آتنا فعالترین کوه آتش فشانی اروپا محسوب میشود.

پاسخ غرب

بقیه ازصفحه اول

صورتی موافقت میشود که وزرای خارجه پیشرفت حقیقی درمذاکرات خود نمایند و ضمنا تاکید شده که وزرای خارجه نه تنها باید به مسئله آلمان که شوروی پیشنهاد نموده توجه نمایند بلکه لازم است در باره کلیه مسائل مربوط به آلمان و امنیت اروپا بحث کند. در حالیکه شوروی ها معتقدندکه این دو مسئله اخیرتنها مربوط به چهار کشور بزرگ نیست.

متن یادداشت

خبرگزاری فرانسه از پاریس خبر میدهد که متن یادداشت دول غربی تقریبا مشابه میباشد و در آن پیشنهاد شده در یازدهم مه آینده کنفرانس وزرای امور خارجه کشورهای شرق و غرب در ژنو تشکیل شود.

دولت فرانسه در پاسخ خود ضمن اشاره به یادداشت دوم مارس ۱۹۵۹ شوروی خاطرنشان ساخته است دولت فرانسه یادداشت وامورد بررسی قرار داد و استنباط نمود که دولت شوروی با کنفرانس وزرای امور خارجه موافق است.

چنین کنفرانسی در صورت موافقت دولت شوروی میتواند روز ۱۱ مه آینده در ژنو تشکیل گردد و چنانچه کنفرانس وزرای امور خارجه پیشرفتهائی را شامل گردد دولت فرانسه قبول خواهد کرد که کنفرانس عالی در محل و تاریخی که بعدا معین شود شرکت کند.

دستور جلسه چنین کنفرانسی باید قبلا توسط وزرای امور خارجه مورد بحث قرار گیرد. دولت فرانسه سپس در یادداشت خود اضافه کرده است « دولت فرانسه معتقد است که دول لهستان و چك اسلواکی باسایر دول بحل بعضی مسائلی که در کنفرانس مطرح گردد علاقمندهستند بدینجهت این امکان بوجود میآیدکه شرکت بعضی دول دیگر را درمراحلی از مذاکرات در نظر گرفت.

دولت فرانسه سپس در یادداشت خود اضافه کرده است « دولت فرانسه محققا فکر میکند که جلسه پیشنهادی دراصل باید شامل چهار دولتی که دو آلمان مسئولیت دارند باشد.

همچنین دولت فرانسه اینطور استنباط نموده که دولت شوروی با پیشنهاد پانزدهم فوریه دولت فرانسه دائر بر اینکه جلسه وزرای امور خارجه جهت مشورت شرکت کنند موافق است.

پادداشت آلمان شرقی

خبرگزاری فرانسه از برلن خبر میدهد دولت آلمان شرقی طی یادداشتی که تسلیم وزارت امور خارجه شوروی کرد ضمن موافقت با پیشنهاد دوم مارس ۱۹۵۹ شوروی خاطرنشان ساخته است انعقاد قرارداد صلح با آلمان کمك موثری به حفظ صلح در اروپا خواهد کرد.

در یادداشت آلمان شرقی سپس اضافه شده خروج آلمان از پیمانهای ورشو و اتلانتیك و انحلال پایگاه‌های نظامی خارجی و در آلمان و همچنین خدشی ساختن تولید و استقرار سلاحهای اتمی و محدودیت نیروهای نظامی در دو دولت آلمان که دو قرارداد صلح گنجانیده شده قدم موثری جهت حفظ صلح در اروپاست.

پشتیبانی از کنفرانس عالی

دولت آلمان شرقی سپس در یادداشت خود از تشکیل کنفرانس عالی پشتیبانی کرده و متذکرشده است تنها با تشکیل یك چنین کنفرانس میتوان به حل مسائل موجود امیدوار بود.

دولت آلمان شرقی در خاتمه اضافه کرده است کنفرانس شرق و غرب باید فقط مسئله آلمان و برلن غربی را مورد بررسی قراردهد.

پیمان بغداد

بقیه ازصفحه اول

نظامی ایراد وطی آن جواب حملات عبدالناصر را بنحو ولی بعلت ازدحام مردم که نسبت به عبدالکریم قاسم ابراز احساسات میکردند ایراد نطق موقوف گردید.

عبدالناصر تاکید کرد که کمونیست های عراق با کمك انگلستان می کوشند تا از پیشرفت ناسیونالیسم عرب جلوگیری نمایند.

روزسه شنبه گذشته دواقدام مهم در روابط دو کشور صورت گرفت یکی اینکه شورای متنفذ اتحادیه اعراب باتفاق آرا تصمیم گرفت که در مورد رفع اختلاف و شکاف بین عراق و مصر پیشقدم شده و میانجیگری نماید قرار است شورا، در این هفته در بیروت تشکیل شود.

دیگر اینکه عبدالکریم قاسم طی مصاحبه مطبوعاتی روز سوم فروردین درخواست نمود که مبارزه مطبوعاتی بین بغداد و قاهره موقوف شود.

اطلاع به سفرای امریکا وشوروی

روزشنبه سفرای کبار آمریکا وشوروی بوزارتخارجه عراق احضار شدند تا تصمیم عراق مبنی بر خروج آن کشور از پیمان بغداد بآنها ابلاغ گردد.

عبدالکریم قاسم ضمن اعلام تصمیم عراق گفت ما میتوانیم هرگونه تجاوزی را که نسبت باین کشور بعمل آید سرکوب نمائیم ولی درحال حاضر میکوشیم که روابط خودرا با همسایگان عربی بهبود بخشیم.

ترکیه تعجب نمیکند

خبرگزاری فرانسه از آنکارا خبر میدهد سخنگوی وزارت امور خارجه ترکیه خاطر نشان ساخت که تصمیم عراق مبنی بر ترك پیمان بغداد بهیچوجه سبب تعجب ما نگردید.

وی اضافه کرد که پس از انقلاب چهاردهم ژوئیه هم سفیر کبیر ترکیه درعراق به دولت جدید عراق اطلاع داد که همکاری و یا ترك پیمان بغداد بستگی به دولت عراق دارد.

سخنگوی وزارت امور خارجه ترکیه اضافه کرد خروج عراق از پیمان بغداد به روابط دوستی ترکیه وعراق لطمه وارد نخواهد ساخت از طرف دیگر یکی از روزنامه‌های ترکیه در آخرین شماره خود مینویسد باید نام پیمان بغداد به پیمان آنکارا تبدیل شود.

نظر محافل لندن

تصمیم دولت عراق در مورد خروج از پیمان بغداد در لندن چندان تعجب تلقی نگردید محافل دیپلماسی لندن خاطر نشان نمودند که پس از چهاردهم ژوئیه که ژنرال عبدالکریم قاسم به حکومت رسید باروشی که دولت مزبور اتخاذکرده بود احتمال خروج عراق از پیمان بغداد میرفت در حقیقت دولت عبدالکریم قاسم در دو شورای وزیران پیمان بغداد شرکت نکرد.

معذلك گفته میشود علت خروج عراق از پیمان بغداد یکی نتیجه نزاع ناصر و قاسم و دیگری فشار کمونیستها بدولت عراق با اعلان تصمیم عراق مبنی بر خروج از پیمان بغداد بوده است. اینك مسئله پایگاه حبانیه که چندین صد نفر خلبان و کارشناسان فنی انگلیسی در آنجا مستقر هستند مورد بحث قرار خواهد گرفت و احتمال دارد دولت عراق از دولت انگلستان تخلیه پایگاه حبانیه را تقاضا کند.

مطالعه وضع دفاعی جدید

یونایتد پرس از لندن خبر میدهد که آمریکا وبریتانیا مشغول مطالعه وضع دفاعی کشورهای ایران و پاکستان وترکیه و پس از خروج عراق از پیمان بغداد گردیده اند این کناره گیری مدتها بود انتظار می رفت عملی شود وگفته میشود که اقدام مزبور ضربه مهمی به پیمان وارد نمیسازد.

محافل سیاسی اظهار میدارند که نتیجه عمده این اقدام عراق وارد آمدن فشار بیشتر به آمریکا برای قبول عضویت کامل پیمان میباشد. آمریکا اخیرا با کشور های عضو پیمان بوسیله یك سلسله قرارداد های دفاعی مربوط شده موافقتنامه های مزبور برای پیشگیری امکان کناره گیری عراق از پیمان وهمین طور دادن کمکهای اقتصادی ونظامی به پاکستان و ایران و ترکیه صورت گرفت.

برخی از سیاسیون اظهار میدارند که کناره گیری عراق باعث وحدت واستحکام بیشتر کشورهای عضو پیمان شده وضمنا وضع یکی از اعضاء ناراحت پیمان را نیز روشن کرد.

مطالعات قبلی

در ماه ژانویه در کنفرانسی که در غیاب عراق تشکیل شد نتایج کناره گیری عراق مورد بررسی قرار گرفت وبدنبال آن موافقتهای دفاعی بین آمریکا و سه کشور آسیائی عضو پیمان بامضاء رسید.

کمونیستها وطرفداران جمال عبدالناصر که در باره بسیاری از مسائل با یکدیگر اختلاف نظر دارند راجع به لزوم برکناری عراق از پیمان اتفاق نظر داشتند اما در مورد تصمیم اخیر رژیم عبدالکریم قاسم که از طرف کمونیستها تقویت میشود عناصر کمونیست تاثیر قاطع داشتند.

بعضی از محافل سیاسی برکناری عراق را دلیل دیگری بر بروز بحران تازه در خاورمیانه میدانند گفته می شود که عبدالکریم قاسم مشغول مطالعه برای خلع ید فرانسویان از کمپانی نفت عراق بعنوان ابراز همدردی نسبت به جنگجویان الجزایر میباشد.

ادامه فعالیت

سخنگوی وزارتخارجه انگلستان گفت باوجود خروج عراق از پیمان بغداد این اتحادیه همچنان بفعالیت ادامه خواهد داد و سایر اعضاء به عضویت خود باقی خواهند بود ولی سخنگوی مزبور درباره تغییراسم پیمان صنعتی تکرد.

سخنگوی مزبور ضمنا اظهار داشت که در آینده نزدیك تغییری در وضع پایگاههای هوائی بریتانیا در حبانیه داده نخواهد شد. گرچه عراق درحال حاضر مشغول مذاکره با بریتانیا درباره سرنوشت پایگاه مزبور و سایر مسائل پس از خروج آن کشور از پیمان بغداد میباشد.

سخنگوی مزبور گفت در تعهدات بریتانیا نسبت به ارسال اسلحه به عراق به خاطر تصمیم راجع به پیمان بغداد تغییری حادث نخواهد شد.

دولت سابق عراق و رژیم فعلی تقاضای ارسال اسلحه از بریتانیا نمودند و قسمتی از تقاضاهای مزبور انجام شده است و بریتانیا مشغول مطالعه بقیه درخواستها میباشد. اما وضع بریتانیا در آینده معلوم نیست زیرا ممکن است هرگاه بریتانیا مبادرت به قطع ارسال مهمات بنماید عراق روی بطرف شوروی آورد.

محافل سیاسی پیش‌بینی میکنند که بریتانیا ارسال لوازم یدکی برای سلاحهائیکه قبلا فرستاده ادامه خواهد داد ولی از فرستادن سلاحهای جدید خودداری خواهد نمود.

پایگاه حبانیه

سخنگوی وزارتخارجه گفت مدت قرارداد بین عراق و بریتانیا درمورد پایگاه حبانیه منقضی شده ولی دولت عراق هنوز درخواست تخلیه این پایگاه رانکرده است. سخنگوی مزبور گفت تصمیم اخیر ناصر تغییری در وضع کمپانیهای نفتی و جریان نفت از عراق نداده است و از گزارش مبنی براینکه عراق تصمیم گرفته دست فرانسویان رااز منابع نفتی آن کشور قطع نماید وبا بنوسیله همکاری خود رابانقلابیون الجزایر ثابت نماید اطلاعی ندارد.

تظاهرات دربغداد

بنابگزارش یونایتدپرس ازبغداد گروهی از جوانان عراقی درحالیکه مرتبا کف زده و آواز میخواندند در مقابل عمارت سفارت امریکا دربغداد تظاهرات کردند.

سیاستمداران غربی میگویند که حادثه ای درنتیجه این تظاهرات روی نداد.

رهبران دولت عراق اظهار میدارند که خروج از پیمان شناسائی یك امر واقعی محسوب میگردد.

سفرای غربی اظهار میدارند وزارت خارجه عراق معتقد است که این اقدام باعث بهبود روابط عراق باهمسایگان شمالی خواهد شد زیرا وضع سیاسی عراق اکنون روشن شده و همکاری باهمسایگان مزبور آسانتر صورت خواهد گرفت.

هامر شولد با خروشچف گفتگو کرد

سازمان ملل متحد ـ خبرگزاری فرانسه ـ داگ هامرشولد دبیر کل سازمان ملل متحد وسیله هواپیما به سوچی رفت ومدتی با نکیتاخروشچف نخست وزیر شوروی که اینك در آنجا مشغول استراحت است مذاکره نمود. همچنین دبیر کل سازمان ملل متحد بااندره کرومیکو وزیر امور خارجه شوروی وعده‌ای از کارمندان عالیرتبه آن وزارت خانه مذاکره نمود.

عبدالناصر بافواد شهاب ملاقات کرد

بیروت ـ یونایتدپرس ـ رشید کرامی نخست وزیر لبنان در یك مصاحبه مطبوعاتی اظهار داشت که چندی قبل جمال عبدالناصر وفواد شهاب رئیس جمهوری لبنان با یکدیگر ملاقات نمودند رشید کرامی گفت بزودی اعلامیه رسمی دراین باب انتشار خواهد یافت.

رشید کرامی گفت دولت لبنان با پیشنهاد کمیته سیاسی اتحادیه اعراب مبنی بر اجلاس کمیته در تاریخ ۳۱ مارس جهت بررسی روابط و اختلافات بین عراق و جمهوری متحده عربی موا فقت کرده است.

خبر گزاری خاور میانه هم اطلاع داد که جمال عبدالناصر باتفاق اکرم الحورانی معاون ریاست جمهوری از دمشق معازم نقطه‌ای در مرز سوریه ولبنان شده و با فواد شهاب ملاقات نمود.

طرفداران الویس پریسلی بزندان افتادند

برلن ـ خبرگزاری فرانسه ـ خبرگزاری آلمان غربی خاطرنشان ساخت عده‌ای از جوانان آلمان شرقی که از طرفداران پروپا قرص الویس پریسلی مبتکر رقص راك اندرول بوده‌اند بحبس محکوم شدند.

خبرگزاری آلمان غربی تاکید نموده است جوانان مزبور که باشگاهی جهت تعلیم ورقص راك اندرول تاسیس کرده بودند باتهام مبارزه برضد فرهنگ سوسیالیستی هریك به ۱۲ ماه زندان باکار محکوم گردیدند.

ملك حسین

بمسجد واشنگتن رفت

واشنگتن ـ خبر گزاری فرانسه ـ ملك حسین پادشاه اردن پس از دوبار ملاقات با پرزیدنت ایزنهاور دیروز از مسجد اسلامی واقع در پایتخت امریکا دیدن کرد.

دادگاه جهانی

بستن ـ آسوشیتد پرس ـ کانون وکلای دادگستری امریکا دیروز در ستن اجتماعی تشکیل داد تا در باره ایجاد دادگاه جهانی که اختیار وصلاحیت رسیدگی به کلیه اختلافات بین‌المللی را داشته باشد بحث ومذاکره نماید.

کنفرانس کانون به ریاست چارلز جین رئیس سابق کانون وکلای واشنگتن تشکیل شد. این کنفرانس قرار است دراواخر سال جاری در امریکای لاتین منعقد شود.

سوریه وترکیه و شوروی همسایگان شمالی عراق هستند. دلائل خروج

سیاستمداران غربی دو دلیل برای این اقدام عراق ذکر میکنند:

۱ـ بعضی‌ها احساس میکنند که رژیم عراق برای نزدیك شدن به افکار عمومی دراجرای قطعنامه ۸ ماده‌ای که پس از انقلاب موصل صادر گردیده است باین اقدام مبادرت نموده است.

۲ـ عده‌ای دیگر میگویند که حملات شدید عبدالناصر لمدامه عضویت عراق در پیمان بغداد موثر دراین امر بوده است.

باخروج عراق از پیمان بغداد سه موسسه وابسته به پیمان درآن کشور تعطیل خواهدشد یکی مرکز تحقیقات اتمی که اخیرا ساخته شده بود دوم مرکز امور اداری وبالاخره پایگاه نیروی هوائی بریتانیا در حبانیه که رسما جزء تاسیسات پیمان محسوب نمیشد ولی پایگاه مزبور بموجب قرارداد جداگانه بین عراق و بریتانیا تاسیس گردیده بود.

در پایگاه مزبور ۳۲۰ خلبان نیروی هوائی سلطنتی بریتانیا و ۸۰ نفر دیگر مستقر میباشند که از هنگام انقلاب باینطرف بیکار هستند و از فرودگاه استفاده‌ای نشده است.

بمحض اعلام خروج عراق از پیمان دستجات مردم دست به تظاهر زدند و در خیابانها شروع بحرکت و دادن شعار نمودند.

دوستی عراق

آسوشیتدپرس از آنکارا اطلاع داد که سفیر عراق در ترکیه طی مصاحبه مطبوعاتی اظهار داشت که کناره‌گیری عراق از پیمان تاثیری در روابط دوستانه این کشور با کشور های عضو پیمان نخواهد داشت.

تفسیر جراید انگلستان

بنابگزارش رویتر از لندن روزنامه تایمز ضمن بحث درباره خروج عراق از پیمان بغداد اظهار تعجب میکند که چرا عبدالکریم قاسم زودتر مبادرت باین عمل ننمود.

روزنامه های دیلی تلگراف ومنچستر گاردین مینویسند که اقدام مزبور باعث شگفتی نگردید و آنرا دلیل موفقیت کمونیستهای محلی میدانند.

دیلی تلگراف مینویسد این اقدام فقط دارای اهمیت داخلی است و عبدالکریم قاسم بدینوسیله امتیازی به کمونیستها درمقابل کمك اقتصادی شوروی داده‌است.

قاسم بدینطریق میخواهد خود را در مسیر ناسیونالیسم عرب قراردهد. کمونیستها نیز مدتها بود که اصرار میورزیدند عراق از پیمان بغداد خارج شود.

روزنامه تایمز مینویسد علت تاخیر رهبران رژیم فعلی عراق در خروج از پیمان بغداد آن بود که پس از روی کار آمدن بدرستی نمیدانستند که پیمان چه منافعی برای عراق دارد وانتظار داشتند که ازاین راه کمك اقتصادی بدست آورند.

تایمز مینویسد قاسم دربعضی موارد خودرا سیاستمدار ورزیده‌ای جلوه میداد که میتواند راه خودرا ازمیان طوفان احساسات داخلی طی نماید وباسوءظن خارجیان مقابله نماید ولی درعین حال باید گفت که قاسم براثر ضعفی که دارد تاخیر دراتخاذ تصمیم اخیر خود باعث شده است.

مقامات مزبور ضمن تفسیر خبر مربوط به کناره گیری عراق از پیمان بغداد میگویند هنوز مشکل است اینطور اظهار نظر کرد که دولت قاسم تعمدا میکوشد روابط خود را باهمسایگان ضد کمونیست ودولت امریکا تضعیف نماید.

مقامات عراقی ضمن انعقاد پیمانهای اقتصادی وبازرگانی باکشورهای کمونیست تاکید کرده‌اند که دست از روش بیطرفی وناسیونالیسم عرب برنمیدارند ولی در عین حال علیه امپریالیسم غرب وذولتهای طرفدار غرب در خاور میانه سخن میگویند.

مقامات سیاسی واشنگتن معتقدند حال که عراق از پیمان خارج شده است باید اسم دیگری برای پیمان انتخاب کرد. کشورهای دیگر عضو پیمان بغداد وامریکا که وابسته به کمیته های مهم پیمان می باشند تاکنون در صدد این برنیامده‌اند که از دولت عبدالکریم قاسم سئوال نمایند آیا عضو پیمان بغداد هست یا خیر. زیرا امید مختصری میرفت که قاسم ممکن است تغییر روش داده ودر اتحادیه ضد کمونیست باقی بماند ولی این امید پس از خود داری عراق از شرکت در کنفرانس شورای وزیران کراچی مبدل بیاس شد.

عدم تاثیر خروج عراق

مقامات رسمی میگویند خروج رسمی فعلی عراق وعدم شرکت قبلی آن در فعالیتهای پیمان بغداد لطمه‌ای به پیمان چه از جهت نظامی وچه از لحاظ اقتصادی وارد نخواهد آورد.

گر چه برخی از ناظرین امریکائی امور خاور میانه باین درجه خوشبین نمی باشند ولی معتقدند از نظر حقوقی نمیتوان گفت که عراق از پیمان خارج شده‌است زیرا مدت پیمان ۵ سال است و مواد پیمان مقرر میدارد که اعضاء قبل از انقضاء مدت پنجسال نمیتوانند از آن خارج شوند.

بقیه درصفحه پانزدهم

الیزابت تایلور یهودی شد!

هولیود ـ خبر گزاری فرانسه ـ الیزابت تایلور ستاره سینمای امریکا طی مراسمی که در معبد یهودیان در هولیود ترتیب داده شده بود بکیش یهود در آمد وی در سال قبل هنگامیکه میك تود شوهر سابقش در حادثه هواپیما جان سپرد اعلام کرد بزودی به آئین یهود خواهد گروید زیرا میك تود یهودی بوده است.

اینك که الیزابت تایلور قصد ازدواج باآدی فیشر خواننده امریکائی که یهودی می‌باشد دارد رسما به آئین یهود در آمد تا اشکالی در راه ازدواج آنها موجود نباشد.

امریکا وبلغارستان رابطه سیاسی برقرار کردند

واشنگتن ـ آسوشیتد پرس ـ اعلامیه وزارتخارجه امریکا درباره برقراری مجدد روابط سیاسی بلغارستان چنین میگوید: دولتهای امریکا وجمهوری بلغارستان موافقت نمودند که روابط سیاسی بین دو کشور که از فوریه ۱۹۵۰ قطع شده بود آغاز شود و کنسولگریهای دو کشور در صوفیه و واشنگتن افتتاح گردد.

این موافقت درنتیجه مذاکراتی بدست آمد که از ٤ مارس ۱۹۵۹ بین کوهلر معاون وزارتخارجه امریکا برای امور اروپا وپیتووتوف نماینده بلغارستان در سازمان ملل متحد صورت گرفت وموانع موجود برطرف گردید. بابرقراری روابط دیپلماسی دوستی دیرین بین ملل امریکا و بلغارستان تجدید میشود.

تودیع



دراین موقع که برای ادامه تحصیل بمنظور خدمت به میهن عزیز عازم اروپا هستم از عموم فامیل ودوستان وآشنایان عزیز که موفق بدیدار آنها نشدم پوزش طلبیده سلامتی همگان رااز یزدان پاك خواستارم

داریوش ـ بلوچ خسروی

آ ـ ٤٦۱۲٤



تبریکات عید

ابلاغ عواطف ملوکانه

کانون افسران بازنشسته ارتش ـ ژاندارمری ـ شهربانی از قصر همایونی ـ تهران تیمسار سپهبد شاه بختی رئیس کانون بازنشستگان لشگری شاه‌باش وابراز احساسات صمیمانه شما بمناسبت عید نوروز موجب خرسندی ورضامندی خاطر گردید عنایات وتوجهات مخصوصه ما را بعموم افسران ودرجه‌داران بازنشسته ارتش و ژاندارمری وشهربانی ابلاغ نمائید. یکم فروردین ماه ۱۳۳۸

شاه

متن تلگراف شماره ۱۳۰۹ـ۲۸ر۱۲ر۳۷

پیشگاه اعلیحضرت همایون شاهنشاهی

بانهایت افتخار جان نثار از طرف خود وکلیه افسران ودرجه‌داران بازنشسته ارتش ـ ژاندارمری ـ شهربانی حصول سال جدید و عیدسعید را به پیشگاه ملوکانه شاه‌باش عرض بقاء ودوام سلطنت ذات مقدس و مزید اقبال وسعادت خاندان جلیل سلطنتی را از پیشگاه قادر متعال مسئلت دارد.

جان نثار سپهبد شاه بختی

چون بعلت اشتغال شبانه روزی اینجانب درادامه متاسفانه ازدیدو بازدید عید وارسال کارت تبریك معذورم بدینوسیله تبریکات صمیمانه‌ام را خدمت کلیه دوستان وهمکاران گرامی که با ارسال کارت مفتخرم فرموده اند تقدیم داشته سعادت وتوفیق همگی را از خدای بزرك خواهانم.

آ ـ ۳۳ رئیس اداره کل پست تهران ـ سید کاظم پیرسیدی

باکمال احترام باستحضار ذوات محترم وآقایان دوستان میرساند چون درسال جاری بعلت فوت مرحوم کافی امیرانی از دیدار دوستان در ایام عید وهم چنین عرض تبریك تلگرافی وکتبی معذورم لذا بدینوسیله تبریکات صمیمانه خودرا حضور محترم آنان تقدیم وسلامتی وموفقیت همه را از خداوند متعال خواهانم.

آ ـ ٤۸ نماینده کیهان فریدونی

چون نوروز ۳۸ مصادف با اولین سال درگذشت عموی بزرگوارم مرحوم حجت‌الاسلام آقای آقاسید عباس مصطفوی فریدنی میباشد بدین مناسبت از برگذاری مراسم عید معذور بوده توفیق وسعادت عموم سروران معظم ودوستان مکرم را از درگاه حضرت باری تعالی جل شانه مسئلت دارم

آ ـ ٤٤ داران فریدن ـ سید مجتبی مصطفوی سر دفتر ۱۸

نظر بانیکه ایام عید در مسافرت خارج از کشور میباشم واز دیدار دوستان عزیز وموالی گرام محرومم بدینوسیله صمیمانه ترین تبریکات خودرا بکلیه سروران ودوستان تقدیم وسعادت وسلامت همگی را از خداوند خواستارم.

۱ـ۲ آ ـ ۳۵ فلیکس آقایان

عرض تبریك نماینده جوانان شاهدوست زرتشتی

درمراسم سلام نوروز درکاخ گلستان آقای اردشیر موبد نماینده جوانان شاهدوست ومیهن پرست زرتشتی جشن باستانی نوروز رابحضورا علیحضرت شاهنشاه استزیرا نفوذ کمونیستها در عراق همان نتیجه‌ای را برای بریتانیادارد که پیمان بغداد داشت یعنی هدف هردوسرکوبی ناسیونالیسم عرب میباشد.

رادیو قاهره ضمن بحثدرباره تصمیم عراق بکناره گیری ازپیمان بغداد گفت این اقدام بهیچوجه باعث ناراحتی ونگرانی بریتانیانشده‌است زیرا نفوذ کمونیستها در عراق همان نتیجه‌ای را برای بریتانیادارد که پیمان بغداد داشت یعنی هدف هردوسرکوبی ناسیونالیسم عرب میباشد.

رادیو قاهره نقل از محافل سیاسی قاهره گفت تمام آرزوهای دورودراز بریتانیا اکنون جامه عمل بخود میپوشد و باید بریتانیا سیاسگزار سیاست عبدالکریم قاسم باشد.

ولی ناسیونالیسم عرب که تا کنون برای دفاع ازخود علیه پیمان بغداد مبارزه نمود بانفوذ کمونیسم نیز مبارزه خواهد کرد.

تفسیر نیویورك تایمز

نیویورك تایمز می نویسد کناره گیری عراق از پیمان بغداد مایه شگفتی نگردید زیرا هم شوروی و هم جمهوری متحده عربی باعضویت عراق در پیمان مخالفت می ورزیدند.

نیویورك تایمز معتقد است که این اقدام عراق را قدمی بیشتراز کشور های غربی دور کرده و کمونیستها باین وسیله موفقیتی بدست آورده اند.

هدف کشور های غربی باید آن باشد که اثرات عمل کناره‌گیری عراق رااز پیمان بغداد از بین ببرند.

بریتانیا و امریکا تغییری در سیاست خود نسبت به عبدالکریم قاسم نخواهند داد و امیدوارند که عبدالکریم قاسم در نیت و اظهار بی طرفی خود صادق باشد.

مقاله الاهرام

روزنامه الاهرام می نویسد خروج عراق از پیمان بغداد مقدمه عقب نشینی آن کشور در برابر مصر می باشد ولی اعلام خطر میکند که هنوز کمونیست ها وامپریالیستها در آن کشور دست اندر کارند.

عراق وکشورهای کمونیست

بنا بگزارش یونایتدپرس از واشنگتن مقامات رسمی امریکا اظهار میدارند که از تحولات اخیر عراق نمیتوان چنین نتیجه گرفت که عراق به گروه کشور های کمونیست کشانده شده است.

مقامات مزبور ضمن تفسیر خبر مربوط به کناره گیری عراق از پیمان بغداد میگویند هنوز مشکل است اینطور اظهار نظر کرد که دولت قاسم تعمدا میکوشد روابط خود را باهمسایگان ضد کمونیست ودولت امریکا تضعیف نماید.

مقامات عراقی ضمن انعقاد پیمانهای اقتصادی وبازرگانی باکشورهای کمونیست تاکید کرده‌اند که دست از روش بیطرفی وناسیونالیسم عرب برنمیدارند ولی در عین حال علیه امپریالیسم غرب وذولتهای طرفدار غرب در خاور میانه سخن میگویند.

مقامات سیاسی واشنگتن معتقدند حال که عراق از پیمان خارج شده است باید اسم دیگری برای پیمان انتخاب کرد. کشورهای دیگر عضو پیمان بغداد وامریکا که وابسته به کمیته های مهم پیمان می باشند تاکنون در صدد این برنیامده‌اند که از دولت عبدالکریم قاسم سئوال نمایند آیا عضو پیمان بغداد هست یا خیر. زیرا امید مختصری میرفت که قاسم ممکن است تغییر روش داده ودر اتحادیه ضد کمونیست باقی بماند ولی این امید پس از خود داری عراق از شرکت در کنفرانس شورای وزیران کراچی مبدل بیاس شد.

عدم تاثیر خروج عراق

مقامات رسمی میگویند خروج رسمی فعلی عراق وعدم شرکت قبلی آن در فعالیتهای پیمان بغداد لطمه‌ای به پیمان چه از جهت نظامی وچه از لحاظ اقتصادی وارد نخواهد آورد.

گر چه برخی از ناظرین امریکائی امور خاور میانه باین درجه خوشبین نمی باشند ولی معتقدند از نظر حقوقی نمیتوان گفت که عراق از پیمان خارج شده‌است زیرا مدت پیمان ۵ سال است و مواد پیمان مقرر میدارد که اعضاء قبل از انقضاء مدت پنجسال نمیتوانند از آن خارج شوند.

بقیه درصفحه پانزدهم

انتقاد

انتقاد عیدی

...یعنی انتقادی که بمناسبت عید «صادر» می‌شود و بعنوان عیدی تقدیم خوانندگان می‌گردد . . .

بالاخره فرقی نمیکند ، اگر قراربر این باشد که هرکس از آنچه که دارد ، به دوستان و آشنایان و کس و کار خود عیدی بدهد، باید «انتقادچی» هم یك مقاله انتقادی بعنوان عیدی تقدیم کند . . .

سعدی شیراز هنگامی که از سفر دریا به وطن باز میگردد ، بخاطرش میرسد که اکنون دوستان و همشهریان ره آوردوارمغان و یا باصطلاح امروزی «سوغاتی» خواهند خواست . . .اما سعدی وارسته‌تر و بی خیال تر از اینها بوده که در عالم دوستی و صفا پای سوغاتی واینقبیل قیود ورسوم زمانه را بمیان آورد.. اما جواب دوستان را چه باید داد ؟.. میگوید :

بدل گفتم از مصر قندآورم ـ بر دوستان ارمغانی برم
کنونم اگر نیست قندی بدست
سخن‌های شیرین‌ترازقند هست..

البته اگر امروزی‌ها بودند.بشنیدن این سخن میگفتند :

«سعدی بسر رفقا با این نوع قند شیره مالید .. اما صاحبدلان‌دانند که سعدی واقعا هم سخن‌های شیرین تر از قند داشت ، چنانکه هم‌اکنون هم باعث شیرینی کام سخن سنجان روزگار است . . .

باری ...اگر مخلص هم در این ایام عید سکه‌های طلا و گراوات‌های «سولکا» نمی‌توانم بعنوان عیدی‌تقدیم خوانندگان عزیز بکنم ، انتقادهای ارزنده‌تر از سکه طلا آوردمام .. گو اینکه واقعا هم اگر انتقادی از روی صمیمیت و صفا بعمل آید از هرعیدی زیباو فریبائی ارزنده‌تر است .

واما انتقاد عیدی . .. مطلب زیاد است و گفتنی بسیار ... از آنجاکه خانه و ماوی را به نیت فرار از دیدو بازدید دوستان ترك میکنند ، از آنها که رنك‌و بوی ایرانی عیدنوروز را هرسال به‌بهانه‌ای از او میگیرند ، از آنهائی که با سنگین‌کردن‌تشریفات عیدوخلاصه با (به‌پشت‌شیرورسانیدن) قیمت‌ها عیدرا بکام طبقات متوسط و تنك‌مایه تلخ می‌کنند ،... واز بسیاری چیزهای دیگر مطلب قابل انتقاد فراوان است ،... اما بقول مولانا «شرح این هجران واین خون جگر ـ این زمان بگذار تاوقت دگر..» بلی ... همانطور که انتقاد زیاداست وقتهم‌بسیار است .عجله‌ای نیست.. امایك مطلب هست که نمیتوانم‌آنرا ناگفته بگذارم ، زیرا هنوز تعطیلات عید ادامه دارد واین درد هم هنوز وجود دارد .

از چند روز بعید مانده مریض داشتیم ،... مریضی که هنوز هم بستری است و خداوند خودش باید شفا دهد ... اماخوب ، بالاخره‌طبیب هم وسیله‌ای است که نمی‌توان از او غافل نشست ،... روزی‌ازروزهای عید حال مریض بیچاره بهم‌خورد و احتیاج فوری به پزشك پیدا کردیم... به پزشك معالج تلفن زدیم ،... در منزل نبود .... از آنطرف سیم ، بعداز ده دقیقه نوکر پزشك جواب میداد که «دکتر باروپا رفته است ، بعداز عید می‌آید » ،.... ای دادو بیداد ،... یك‌طبیب‌دیگر،... ایندفعه سرایدار بود که جواب میداد «دکتر تشریف ندارند ، . رفتند راهسر ...» واویلا ،... یك طبیب دیگر ... او هم برای رفع خستگی به سفر نرفته‌ولی ایام عید را درخانه‌اش استراحت میکند و مریض نمی‌پذیرد،... خدایا خودت بفریاد برس ،.. حالا شما خودتان فکر کنید که‌کسان مریض چه حالی پیدا میکنند ؟ ...

ناچار مشاوره خانوادگی‌بجای‌مشاوره پزشکی دایرشد ،... عقل‌ها را روی هم ریختیم و چنین مصلحت دیدیم که همان نسخه قبلی را تجدیدکنیم... وهمان آمپولها را تزریق کنیم ،... ولی کو آمپول‌زن ؟ بمرکز تزریقات حسن آقا بردیم ،.. نبود ... مرکز تزریقات مجاز هوشنك خان چطور ؟.. ایشان هم تشریف ندارند .. خلاصه این دربزن و آندر بزن ، ویك (آمپول‌زن) پیداگردیم ،.. آمدوآمپول را زد و قرار شد که فردا هم درهمان ساعت آمده و آمپول تزریق‌کند... فردا در ساعت معیـــن نشستیم و چشم بدر و گوش بزنك دوختیم‌که عالیجناب قدم رنجه فرموده وبیاید و آمپول بزند ، اما نیامد که نیامد،.. ناچار بدرخانه اش رفتیم و معلوم شد که ظهر آنروز بمسافرت رفته است .... دیگر چه دردسر بدهم... این ماجرائی است که یقینا دراین روز ها برسر بسیاری از خانواده‌ها که مریض داشتند آمده است ...و نمی دانم واقعا هم تقصیر از کیست. واز چه کسی باید بخواهیم که باین قبیل مسائل رسیدگی کند ؟...

حقیقت مطلب اینست که در اینجا، بنظر مخلص یك فرد یا یك دستگاه معین مقصر نیست که باصطلاح لبه تیز انتقاد را متوجه او کنیم..بلکه این مسئله صرفنظر از آن حدی‌که مربوط به سیستم بهداشت وبهداری است ، اصولا یك جنبه اخلاقی و اجتماعی قوی تری دارد که مربوط به خود آقایان پزشکان و صاحبان موسسات و مراکز تزریقات و این قبیل تاسیسات می باشد .

البته ما نمی گوئیم که پزشك‌نباید از تعطیلات عید استفاده کند ولی بهتر است که پزشکان چه از طریق سندیکای پزشکان و یا بطورخصوصی جامعه پزشکان هر محل این قبیل مسافرت ها را براساس‌قرار و مدار هائی انجام دهند که یکدفعه یك شهر چند روز بدون پزشك نماند... هر پزشکی که بمسافرت میرودپزشك دیگری را بجانشینی خود معرفی کند و خلاصه ترتیبی بدهند که فکر بیماران را هم کرده باشند ...

گرچه این قبیل مسائل می بایستی اصولا بصورت عملی ترومنطقی تری در شهری مانند تهران پیش بینی شده باشد ولی در هر حال این هم راه حلی است ..که خود آقایان پزشکان قبل از عید ترتیبی برای مسافرت خود بدهند که احتیاجات بیماران هم تامین شود .

خوانندگان

تحصیل انحصار وراثت

آقای اسمعیل دری وکیل‌رسمی دادگستری مینویسد در قانون‌امور حسبی آنچه مورد مداقه وامعان نظر میباشد موضوع انحصار وراثت است که صدی هشتاد پرونده های مطروحه در دادگاه بخش هر محل را تشکیل میدهد که متاسفانه توجهی مبذول نمیشود واگراحیانا ازطرف علمای فقه وموضعین قانون تجدید نظری معمول گردد سطحی بنظر میرسد منجمله اخیرا دوتبصره بماده (۳۷۰) قانون مزبور الحاق شده که مع‌التاسف از نظر اداره ثبت اسناد این شهرستان‌بخصوص کان‌لم یکن تلقی گردیده وحال آنکه چنانچه این دوتبصره ازنظر قضائی مراعات گردد صرفنظر از اینکه منظور مقننین عظام که‌تسهیل وتسریع در امور است تامین‌خواهد شد موجبات ارشاد ارباب رجوع که اجبارا بدادگاه مراجعه مینمایند فراهم میشود اصولا براثر تقلیل اینقبیل پرونده ها فرصت بیشتری برای قضات محترم بمنظور رتق‌وفتق امور باقی خواهد ماند معذالك نه تنها این دو تبصره در این‌شهرستان اجراء نمیگردد بلکه بعلت ازدیاد متقاضیان حصروراثت موضوع اختصاری بودن اینگونه موارد که در شق ۲ماده ۱۴۳ قانون آئین‌دادرسی مدنی هم پیش بینی شده مرعی نمیگردد وبالمآل موجبات خسارت وزحمت و معطلی متقاضیان فراهم میگردد فی المثل آگوروراثی بخواهند ماترك مورث خودرا ولو ده هزار ریال یا منزل مخروبه ای که در حدود بیست هزار ریال ارزش دارد بگیرند بایستی چندروز در اداره آمار برای اخذ رونوشت شناسنامه و خلاصه فوت و چندروز در اداره دارائی برای اخذگواهی عدم‌مالیات برارث ومراجعه باداره ثبت اسناد بمنظور تعیین قیمت ماترك ونتیجتا تعرفه چهار نفر گواه که وراثت وارزش ماترك راگواهی دهند با شش ماه معطلی باخذ گواهی حصروراثت نائل شوند که همین اطاله دادرسی‌و تحمل‌خسارات موجب بدبینی مردم بدستگاه‌قضائی گردیده بخصوص اینکه حق هم با متقاضیان میباشد بنابر این‌جای آن دارد اولیاء محترم امور تجدید نظری معمول دارند که تحصیل گواهی حصروراثت کمتر ازپنجاه هزار ریال بسهولت انجام و تشریفات زائد منجمله معرفی‌چهار نفر گواه در محضر دادگاه کـه انصافا موجب زحمت هم است و گواهی ارزش ماترك و مالیات برارث ویا در مورد زائد از پنجاه هزار ریال احتصاری بودن آن رعایت گردد .

پیشنهاد

ازاصفهان آقای م.محمودی‌مینویسد چندروز قبل نامه‌ای راکه برای‌یکی از دوستانم از ترکیه آمده بود دیدم تمبر روی پاکت به‌تصویر کمال آتاتورك منقوش بود وبی‌اختیار مبارزات فداکاریها و کوشش‌های این مرد بزرك درراه عظمت کشور دوست وهمجوار ما بیادم آمد و متوجه شدم ملت ترکیه تاچه‌حددر تجلیل ناجی بزرك خود کوشاهستند و بفکرم رسید بوسیله آن روزنامه پیشنهادکنم وزارت پستوتلگراف هم بچاپ تمبر مخصوصی که عکس ناجی بزرك ایران رضاشاه کبیربرآن منقوش باشد اقدام نموده ودردسترس مردم بگذارد .

نصیحت بدوستداران سك

روزنامه ایونینك نیوز انگلستان نصایح‌زیررا برای علاقمندان‌به‌نگهداری سك چاپ کرده‌است :

ازسگهای چاق‌وچله‌ای که خوب میخورند وبدون گواهینامه فروخته میشوند پرهیز کنید ،زیرا این سك‌ها شاید دزدی باشند .از سك لوسی‌که همیشه احتیاج بنوازش دارد پرهیز کنیدزیرا وقتوبیوقت سك مزبور احتیاج بنوازش خواهدداشت وچون شمافرصت کافی‌ندارید ویا درمنزل نیستید همسایگان را بستوه‌خواهد آورد ولعنت ونفرین برایتان خواهد خرید . ازسك بسیار چاق‌وهیکل‌درشت هم‌بپرهیزید زیرا این سك احتیاج بورزش وغذای بسیار زیاد دارد!

اتومبیل‌ها مریض شدند

مدتی‌است که‌اتومبیل‌هادرسوئدونروژ دچار مرض عجیبی شده واین مرض آثاری شبیه آثار آبله روی‌انسان ، روی‌سطح‌اتومبیل‌هابجا میگذارد.هنوز معلوم نیست که‌این چه مرضی است که‌سطح اتومبیلهارادچار لکه‌میسازد. این امر خسارات زیادی به‌صاحبان اتومبیل‌ها درسوئد ونروژ وارد ساخته ویاابنکه مرتبا اتومبیل‌های‌خودرا رنك میزنند ،بازهم دچارلکه‌میگردد.هم‌اکنون عده‌ای ازدانشمندان درآزمایشگاههای کشورهای‌اسکاندیناوی مشغول‌آزمایش هستند تاعلت این رازعجیب واکشف کنندوفعلا بکلیه خریداران اتومبیل اخطار کرده‌اند که‌قبل‌ازتحویل‌گرفتن اتومبیل خود، آنرا کاملا بامواد ضد میکروبی شستشودهند تاعلت حقیقی مرض اتومبیلها درآزمایشگاه کشف شود .

مؤسسه قدیمی مد

هم‌اکنون سه‌موسسه جهت تدریس مدلباس در آلمان غربی دائر است . یکی‌از این‌موسسه هادرهامبورك و دیگری درفرانکفورت‌وسومی درمونیخ می‌باشد .بزرگترین وقدیمی ترین‌این سه‌موسسه تدریس‌مد ،موسسه‌هامبورك است که‌نودسال پیش تاکنون فعالیت میکند .موسسه مزبور بقدری‌شهرت یافته که‌ازسراسر جهان مخصوصا امریکای جنوبی جهت تحصیل دوآن داوطلب میشوند وکنکوروردی به موسسه هامبورك بسیار مشکل‌است واخیرا یکهزار ودویست نفر درکنکور آن شرکت کردند وفقط بیست‌نفرقبول شدند .دوره این‌موسسه چهارسال می‌باشدوهمه ساله یکعده‌فارغ‌التحصیل وعده‌ای دیگر ازطریق‌کنکور وارد میشوند .

کارگری را شیر خورد

چندروز پیش یك کارگر سودانی «خلیفه قلواك» درنزدیك شهر «ملکال» طعمه شیر شد .

این کارگر سوار دوچرخه خودشد واز شهر «ملکال» بصوب دهکده‌خود در منطقه «لاو» که مسافت هشت‌کیلو متر باشهر ملکال فاصله دارد عزیمت نمود .در وسط راه شیری باو حمله کرد واورا درید وخورد سر این کارگر واستخوانهای او در کنار دوچرخه‌دیده شد ودرکنار آن آثارشیر مشاهده گردید .

آثار گرانبهائی در حراج

هفته گذشته حکم حراج اثاثیه خانه یکی از ماموران دریافت مالیات مصر صادر شد . دو ساعت قبل از شروع حراج دستوری صادر گردید که تعداد سی تابلو از آثار گرانبهای نقاشان هنر که در حدود نیم میلیون لیره قیمت داشت از حراج خارج گردد .

تعدادی از تابلو های مزبورعبارتند از «قرن نوزدهم» اثر نقاش معروف آمریکائی «هویسلر» که قسمت‌عمده زندگی خودرا در انگلستان وفرانسه گذراند . یك تابلوی دیگر از آثار نقاش هنرمند هلندی«آلمانادیما »که‌در سال ۱۹۱۲ درگذشته بود دیده‌میشد. بهترین تابلوی او «عشق در تنبلی » است .

هنرمندان و نقاشان دیگری که‌آثاری از آنها در این حراج دیده میشد عبارتند از «یگانس»و «جینزبورا » متولد ۱۷۲۷ . تابلوئی که از«رینولدز» درمیان این آثار بچشم میخورد از بهترین آثار «رینولدز» بشمار می رود.

عید بهار

چند روز دیگر در سراسر چین جشنهای عید بهار برگزار میشود و تمام مردم دراین مراسم شرکت می کنند و بهمین جهت کلیه کار ها متوقف میگردد .

خون زندانیان

مرکز انتقال خون شهر هامبورك اعلان زیررا پخش کرد :«خون‌کسانی که بیش‌از یکسال در زندان بسربرده اند وهمچنین‌کسانی که چندین‌بارآب زندان را چشیده‌اند پذیرفته نیست!»

جان سخت

درحالیکه یکی از کارگران مشغول پاك کردن شیشه ساختمانی در لندن بود، یك اتومبیل باری از کنارنردبان عبور کرد و بانردبان تصادم نمود . درنتیجه نردبان سقوط کرد وکارگر محکم برزمین خورد . تمام کسانی‌که در آنجا بودند مطمئن بودند که کارگر مزبور کشته شده است ولی موقعیکه در میان بهت و حیرت مردم از زمین بلند شد معلوم گردید که فقط‌مقدار کمی جراحات بوی وارد آمده‌است.

آمار عجیب

متصدیان آمار شوروی اعـلام کردند که موفق شده‌اند آمار بسیار دقیقی بدست آورند .

دراین آمار یك موضوع بسیار عجیب در وهله اول بچشم میخورد . حقیقت مزبور این است که تعداد زنان شوهردار در حدود سی هزار نفر بیش از مردان متاهل است .

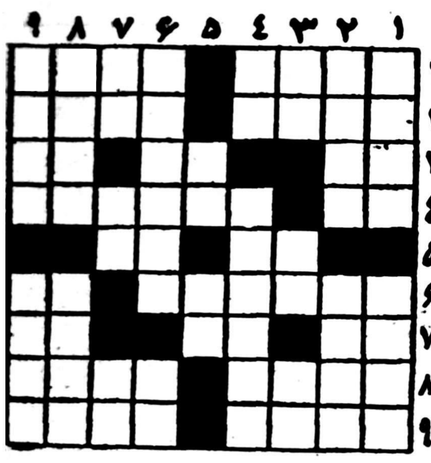
این موضوع برای متصدیان آمار بسیار عجیب بود زیرا هرمرد روسی حق ندارد شرعا و عرفا بیش از یکزن اختیار کند و زنهم حق‌بیش ازیك شوهر را ندارد‌ولی پس از مطالعات زیاد معلوم شد که در بعضی از مناطق روسیه شوروی مخصوصا ازبکستان مردان حق دارند بیش از یکزن اختیار کنند.

دستگیری مامور راهنمائی

اداره پلیس بوداپست یکی ازماموران اداره راهنمائی و رانندگی رادستگیر ساخت .

مامور مزبور متهم است که در انجام وظیفه خود اهمال و کوتاهی‌کرده و در نتیجه اهمال وی‌حادثه تصادفی بین یك اتوبوس و یك قطار رخ‌داد که دراثر آن ۱۲ نفر زخمی شدند.

جدول کلمات متقاطع شماره ۱۱۷۹



افقی :۱ـ ترکه و باریك مثل خیار!ـ سرش را بزنید یا نزنید گردنش‌دراز است۲ـ یکی از نخست‌وزیران‌سابق ایران گفت «که نه‌میگیرد و نه میدهد ـ مشهور۳ـ راه بی‌پایان ـ آنرا بمعنی غیرت هم استعمال کرده‌اند ـ برسرآن میروند و جان می‌بازند ٤ـ شیوه وفوت وفن ـ اسم اولیه یکی از سرداران خونخوار تاریخ ٥ـ شهری دراروپا ـ دردل دودل همیشه هست ٦ـ جائی که‌علی‌القاعده باید همه‌ساکنان آن خراب‌باشند ! ـ موریخته۷ ـ ضمیری‌است ـ حرف‌اشاره ـ بلی‌بزبان خارجی ۸ـ برای تهیه‌آش‌رشته لازم میشود ـ چاق وسروته یکی ۹ـ از داستانهای معروف دستی ـ بدست اوست.

عمودی:۱ـ شهرتش از خود سری‌وخودروئی است ـ آشش در هرحال پای شماست ۲ـ افسار ـ جان ۳ـ نی‌چون سرونماید ـ آش ـ عددبرهم زدنی بهم خورده !٤ـ پهلوان ـ ازمحصولات دخانیه٥ـ دلدار شاعر به آهو آموخته‌است ـ علامت جمع ٦ـ از غذاهای خوشمزه صددرصدساخت وطن ـ بزرك‌است حتی در خریت ۷ـ سنك‌ریزه ـ داشتن‌دسته‌اش‌مهم‌نیست پربودن محلش مهم است ـ رودی دراروپا ۸ـ ازاسبان معروف ـ کاغذ سیگار ۹ ـ کتابی که آسانتر از همیشه میشود خواند ـ ماندنی نیست .

حل جدول شمارهٔ ۱۱۷۸

افقی:۱ـ زهره ـ باغ ۲ـ لاج ـ ترن ۳ـ ون ـ سرم ـ گچ۳ـ اخم‌و تخم٥ـ تلو ـ لگد٦ـ چاپخانه ۷ـ ام ـ وفا ـ ها۸ـ لبف ـ نرخ ۹ـ الك ـ ماله.

عمودی:۱ـ گواتمالا۲ـ نخل ـ میل ۳ـ هل ـ موچ ـ فك٤ـ راسو ـ اوا ٥ـ هجرت پف‌نم٦ـ مخ ـ خارا۷ـ بت ـ ملا ـ خل۸ـ ارك ـ گنه ۹ـ غنچه دهان .

قبولی عبادت شما

بستگی بصحت آن دارد بنابراین از صحیحترین قرآن‌بایدتلاوت کرد وراه بدست آوردن آن‌فقط توجه‌باسم مترجم (آقای‌محمد کاظم معزی)است که روی جلد زرکوب شده .این قرآن بچهار اندازه‌متفاوت طبع گردیده هدیه‌از ٤٠ ریال‌تا ۲٥٠ریال است. فراموش نکنید اسم مترجم راروی جلد ببینید. افتخار نشربرای : کتابفروشی علمیه‌اسلامیه ـ تهران ـ خیابان ناصر خسرو.

آ ۳۳۶

کپیه آزاد

کارت مناظر ایران

وآثار تاریخی ۳٦٠ رقم موجود است.

فتوپرسپولیس ـ لالزار نوچهارراه نکت.

آ ـ ۳۰۷۸۳ ٤ ـ ۱۰

فوری ـ حضوری انجام میشود

فتو پرسپولیس لالزار نو ـ چهارراه کنت

۱ ـ ۲۸ آ ـ ۲٥۲۹۳

بهترین توشه برای شماکه

عازم سفرمیباشید

کمپوت هلو ـ کمپوت گیلاس ـ کمپوت گلابی ـ مربای به ـ مربای هویج ـ سس‌سیب ـ آب‌گوجه فرنگی‌محصول کارخانجات کنسروسازی مشهد ـ اصفهان ـ آذرشهر که بارعایت کامل اصول بهداشتی‌و فنی تهیه شده می‌باشد .

محل‌فروش ـ شرکت سهامی کنسرو ومواد غذائی ـ خیابان‌آمل ـ کوچه دقت تلفن ۳۷٤۰۱ ومغازه عاملین فروش شرکت .

شرکت سهامی کنسروومواد غذائی

آ ـ ٤٥۳۳۲ ۲ ـ ٥

نتیجه قرعه‌کشی سری ٤۳۱

بلیطهای هفتگی بخت‌آزمائی ملی

شماره	۲	٥۰ ریالی
شماره	٤٦	۱۰۰ ریالی
شماره	۲٤۸	۱۰۰۰ ریالی
شماره	٦۹۰۳	۲۰۰۰۰ ریالی
شماره	۲۰۹۳۲	۳۰۰۰٥۰ ریالی
شماره	۲۰۹۳۱	۱۰۰۰۰ ریالی
شماره	۲۰۹۳۳	۱۰۰۰۰ ریالی
آ ـ ۱۱۸		بنگاه بخت‌آزمائی ملی

اظهار قدردانی

اینجانب حسین تحصیلی مقیم اصفهان مدت شش‌سال ازدرد پا وکمردنج میبردم وباوجود مداوای ممتدی که‌در اصفهان نزدچندین پزشك مجرب نمودم نتیجه‌ای نگرفتم تااینکه درتهران با مراجعه به‌آقای دکترسمیعی متخصص اعصاب مرض من تشخیص داده‌شد وبایك عمل جراحی برای همیشه مرابهبود بخشیدند.

بدینوسیله سپاسگزاری بی‌پایان خودرا درحق این پزشك دانشمند وعالیقدر ابراز میدارم.

حسین تحصیلی اصفهانی

آ ـ ٤٦۱۰۰

VIDOR BATTERIES

باطری ویدور

ویدور : مشهورترین نام درصنعت باطری سازی جهان

باطری ویدور ساخت انگلستان درتمام جهان بفروش میرسد

باطری ویدور برای هرنوع رادیو وچراغ قوه

نماینده انحصاری : شرکت مرادایفل نادری ـ تلفن ۴۳۷۷۲

(آنکی پرت)

آ ـ ٤٦۰٥۲

ساعت فلکا

بهترین ساعت سویس

شیر مقوی وسالم برای کودکان

کلیم مغذی‌است چون‌شیرخالص‌بهترین کاوهاست کلیم مخصوص کودکان با فرمول تهیه شده که هضم‌آنرا آسان نموده است کلیم هیچگاه فاسد نمیشود چون بطرز مخصوصی قوطی‌های سربسته جای داده شده است

برای کودك خود فقط کلیم بخرید

حاوی ویتامین د

کلیم...

بهترین شیر برای اطفال

© 1962 Borden Co. Inter. Copr. Res.

آ ـ ۲

مطمئن کسانیکه نمایشگاههای اروپا را دیده‌اند صندلی ومیزهای ما از هرحیث با آنها رقابت میکند

شرکت زندگی نو

شمارهٔ ۱٥ نیشابور

تا ۱٥ فروردین درقیمت صندلیها تخفیف کلی داده خواهد شد

آ ـ ۱۸

شرکت سهامی پلان خیابان شمیران

۱ـ تراکتورهای جاده سازی مشهور هانوماگ

۲ـ موتورسیکلتهای : بارتالی ـ موتوگروسی بی . ام . و

نماینده انحصاری : ۳ ـ اترنیت

٤ـ نخ پشم فرانسوی

٥ـ نخ ابریشم

مراجعه فرمائید تلفن ۳۸۳۱۳

آ ـ ۱۱۰ کلید

خلاصه مهمترین خبرهای دنیا در هفت روز گذشته

کنگره اسلامی درمکه تشکیل خواهدشد و نمایندگان سازمانهای اسلامی در آن شرکت خواهند کرد ـ دریك حادثه اتومبیل درترکیه ۱۳ نفر کشته شدند . حریق مدهشی در مدرس روی داد

دوگل درمصاحبه مطبوعاتی خودگفت بحرانی که توسط فرو برده است . سوسلف و همراهانش از لندن بمسکو وصاحبان صنایع آمریکا درمورد قطع آزمایشهای انفجار اسلحه ضد تانك میخرد ـ مسکو اظهار امیدواری کردکه آفتاب وآیزنهاور درواشنگتن پایان یافت و رهبران دو دولت انگلستانرا درمورد فروش اسلحه بعراق مطالعه میکنند ـ شورویها دربرلن بوجود آمده دنیا را دراضطراب سختی بازگشتند ـ خروشچف بنامه سیاستمداران ـ دانشمندان اتمی پاسخ داد ـ آمریکا برای نیروی خود دراروپا ازفرانسه ملایم بهاری یخهای جنك‌سرد را ذوب‌کند . گفتگوی‌مکمیلان پیرامون حل مسائل جهان توافق کردند . آمریکا تصمیم ملك حسین با آیزنهاور گفتگو کرد .

درخاورمیانه

کنگره اسلامی

بیروت خبر گزاری فرانسه ـ در بیروت گفته شد که دولت‌جمهوری متحد عربی وعربستان سعودی موافقت کردند در باره تشکیل کنگره اسلامی در مکه مذاکره کنند.

این کنگره سالیانه خواهد بود. شکل کنونی کنگره اسلامی‌عبارت از سازمان موقتی است که مرکز آن در قاهره‌بودمو جمال عبد الناصر و پادشاه سعودی و رئیس جمهور پاکستان عضو شورای عالی آن هستند.

جمهوری متحده عربی پیشنهادمی کند که در اولین جلسه کنگره سازمان کنگره اسلامی دائمی شده وهر سال هنگام حج در مکه تشکیل گردد.

اعضای کنگره که نمایندگان تمام سازمانهای مسلمان جهان می باشند طرق مبارزه با کمونیسم را مورد بررسی قرار خواهند داد.

سخنگوی کنگره اسلامی در قاهره خاطر نشان نمود که جلسه‌مشترك پیشوایان مسلمانان سوریه ومصر که قرار بود جهت تهیه مقدمات کنگره اسلامی تشکیل شودبتعویق افتاد.

هنوز علت این تصمیم روشن‌نشده است کنگره اسلامی مورد بحث جنبه بین‌المللی داشته و برای‌مبارزه با کمونیسم تشکیل خواهد شد .

حادثه خونین

آنکارا ـ خبر گزاری فرانسه ـ یك حادثه در جاده بین بورکا و آرتون (ترکیه) نزدیك مرز شوروی سبب کشته شدن ۱۳۵ نفر گردید. کشته شدگان از مسافرین اتوبوسی بودند که از بورکا به آرتون میرفت. اتوبوس بر اثر سقوط در گودالی بعمق ۱۵۰ متر کاملا متلاشی گردید.

آتش سوزی

مدرس ـ هندوستان ـ یونایتدپرس ـ بر اثر آتش سوزی که در معبد معروف هندوها واقع در ۲۰۰ کیلو متری مدرس‌روی‌داد آسیب‌فراوانی به مجسمه اصلی آن وارد شد .

معبد مزبور مورد توجه وزیارتگاه هندوها در سرتاسر هندوستان و سایر نقاط جهان میباشد معبد تا مدتی که تحت تعمیر بوده وتحقیق برای کشف علت آتش سوزی‌ادامه دارد تعطیل گردید.

تل‌آویو ـ خبر گزاری فرانسه ـ مقامات اسرائیلی‌یك شبکه‌جاسوسی که بنفع اداره اطلاعات سوریه کار میکرد کشف کردند .

قرار است کسانی‌که در شبکه مزبور بنفع جمهوری متحد عربی جاسوسی میکردند در دادگاه نظامی محاکمه شوند .تا کنون ۹ نفر بازداشت شده‌اند . مقامات اسرائیلی از دادن اطلاعات بیشتر پیرامون این شبکه جاسوسی خود داری کردند.

دراروپا

مصاحبه مطبوعاتی دوگل

پاریس ـ خبرگزاری فرانسه ـ ژنرال دوگل رئیس جمهور فرانسه طی یك کنفرانس مطبوعاتی گفت «بحرانی که توسط شورویها درمورد مسئله برلن بوجود آمده دنیا رادر اضطراب سختی نگهداشته است بپایان رسیده است» .

خبر گزاری تاس اطلاع داد که امپراطور حبشه دعوت مارشال وروشیلف رئیس جمهوری شوروی‌را قبول کرده است .

آمریکا از فرانسه اسلحه میخرد

پاریس ـ یونایتد پرس ـ اظهار اطلاع شد که مقامات ارتش آمریکا در صدد خرید مقداری سلاحهای سری ضد تانك‌اس . اس .ا ساخت فرانسه برای ارتش هفتم خود در اروپا میباشد .

ارتش آمریکا از ساختن راکتهای دارت که مخصوص عملیات ضد تانك است خودداری نمود زیراگفته میشود سلاح ضد تانك اس. اس‌ا فرانسه بمراتب کاملتر و موثر تر میباشد.

مسکو و گفتگوی واشنگتن

مسکو ـ خبرگزاری فرانسه ـ مفسر سیاسی رادیو مسکو ضمن اشاره باین موضوع که در گفتگوی ملك‌میلان و آیزنهاور اشاره شده است که باید اختلافات از طریق مذاکره حل و فصل گردد نموده گفت آینده نزدیك بما نشان خواهد داد که آیا قدرتهای غربی واقعا علاقمند هستند مسائل را از طریق مذاکره فیصله دهند یا نه .

مفسرسیاسی‌رادیو مسکوهمچنین ضمن حمله‌شدیدبه دکترادنائر گفت:صدر اعظم‌آلمان مایل‌است‌دنیارا به‌جنك اتمی بکشاند رادیو مسکودرخاتمه گفت پیشنهادهای شوروی سبب ذوب‌شدن یخهای جنك سرد گردیده وشورویها مایل هستند آفتاب ملایم بهاری در روابط بین‌المللی ظاهر شود.

درآمریکا

پایان گفتگو

واشنگتن ـ یونایتدپرس ـ هارولد مکمیلان نخست‌وزیر بریتانیا بگفتگوی خود باپرزیدنت آیزنهاور پایان داد وی قبل‌از عزیمت از واشنگتن اظهار داشت که‌متفقین غربی مادامیکه محکم وراسخ به اصول خودهای‌بند باشند جهان‌آزاد ازآمادگی برای مذاکره باشوروی باقی خواهد بود.

فروش اسلحه بعراق

واشنگتن ـ خبرگزاری فرانسه ـ مسئله احتمال‌کمك نظامی‌انگلستان بعراق‌ضمن مذاکرات هارولد مك‌میلان وآیزنهاور مورد بررسی قرار گرفت.

ناظرین امور سیاسی‌خاطرنشان ساخته‌اند که‌امریکا بنوبه خوددر شرایط کنونی حاضر نیست‌کمك نظامی خودرا بعراق ادامه دهد زیرا روش دولت‌عراق نسبت به آمریکا دوستانه نیست. ازطرف دیگر کنگره امریکا که‌ازنزدیکی عبدالکریم قاسم به‌شوروی مطلع میباشد بعید بنظر میرسدباچنین کمکی موافقت نماید.

محافل مزبور تاکید نمودندفقط درصورتی ممکن است آمریکا به عراق کمك نظامی بکند که این کمك سبب پیشرفت‌ونفوذ کمونیسم درعراق نگردد.

سفر ملك‌حسین بواشنگتن

واشنگتن ـ خبرگزاری فرانسه ـ ملك‌حسین پادشاه اردن درفرودگاه واشنگتن توسط ریچاردنیکسون وکریستیان هرترکفیل وزارت امورخارجه امریکا استقبال شد. همچنین ژنرال تواینینگ‌رئیس‌ستاد کل‌نیروهای امریکاوسمیرالرفاعی نخست‌وزیر اردن در فرودگاه‌حاضر بودند. هنگام پیاده‌شدن ملك‌حسین ازهواپیما ۲۱ تیر شلیك شد.

ملك‌حسین پادشاه اردن مدت ۵۰دقیقه باپرزیدنت آیزنهاور ملاقات نمود وپس‌از پایان مذاکرات گفت ملاقات مزبور بسیار رضایت بخش است.

سخنان ملك‌حسین

ملك‌حسین پادشاه‌اردن‌ضمن‌بیانات خود درکلوپ روزنامه‌نگاران امریکا ضمن حمله به بعضی‌کشور های عربی که‌میخواهند «قیم» کشورهای دیگرعربی بشوند گفت ماازنصایح برادرانه استقبال خواهیم کرد ولی باروش کسانی که‌فکر میکنند ازدیگران عاقل ترندمخالف هستیم.

پادشاه اردن سپس گفت اینکه بعضی کشورهای عربی فکرمیکنند همکاری باکمونیستها ثمربخش است دراشتباه هستند زیرا این همکاری بناسیونالیسم عرب‌لطمه میزند.

کشمکش قاهره و مسکو هنوز ادامه دارد

عبدالناصر باظهارات خروشچف که‌گفته‌بودناصر جوان آتش مزاجی‌است پاسخ داد

خبرگزاری فرانسه ازقاهره خبر میدهد که جمال عبد الناصر طی سخنرانی که دردمشق ایراد کرد گفت «خروشچف اظهارداشته است که عبدالناصر یك رئیس جمهور جوان وآتشین مزاج است من‌باو پاسخ‌میدهم که‌نه‌تنها جمال‌عبدالناصر بلکه‌تمام‌اعراب‌آتشی مزاج‌واحرارت هستند .

مصر وثروت عراق

جمال عبدالناصر سپس ازخود در برابراین موضوع که مصرمیخواهد برثروت عراق دست یابددفاع کرده وگفت .

بودجه مصر وسوریه بترتیب ۳۶۰ و۵۵ میلیون لیره استرلینك میباشد درصورتیکه بودجه‌عراق۴۵ میلیون لیره است تنهادرآمد کانال سوئز برای مصر ۴۵ میلیون لیره است.وحال آنکه درآمد نفت عراق ۷۵ میلیون‌است دراین صورت‌معلوم نیست وقتی که کشور ما خود غنی و مترقی میباشد چطور بخود اجازه میدهند که مارامتهم سازند مایل هستیم‌به ثروت عراق دست‌یابیم .

امپریالیسم جدید

رادیو قاهره ضمن پخش تفسیری تحت عنوان «امپریالیسم» جدید بسختی به‌خروشچف نخست وزیر شوروی‌حمله کرده وگفت«خروشچف زبان امپریالیست هارا بکار میبرد وهدف سیاست توسعه طلبانه اوعینا همانند امپریالیست‌های غربی است» مفسر رادیو قاهره اضافه کرد «خروشچف مایل است ازراه تروروفشاردرامور داخلی‌عراق مداخله‌کرده وعراق‌را پایگاه کمونیستی بکند غافل ازآنکه این کشور جزئی از دنیای عرب‌است .

مبارزه وحشیانه

آسوشیتد پرس ازلندن خبرمیدهد رادیو مسکو جمهوری متحده عربی رامتهم نمود که دست بمبارزه وحشیانه‌ودیوانه واری‌علیه کمونیسم زده است .

رادیو مسکوگفت کسانیکه‌باشروع مبارزه‌علیه کمونیسم تخم‌نفاق‌درمیان مردم میپاشند درحالیکه برای‌مبارزه علیه دشمن مشترك یعنی امپریالیسم وحدت آنها ضروری است درپایان تبدیل بخنجری میشوند که‌درپشت ملت رشیدی فرو خواهد رفت .

مجله هفتگی روز الیوسف پیش‌بینی میکند که باوجود اختلاف بین‌قاهره ومسکو شوروی‌ها از دادن کمك اقتصادی بمصر دست‌نخواهند کشید زیرا دراینصورت دوستی کشورهای بیطرف راازدست‌خواهند داد .

محمود رضا خبرنگار مجله مزبور که‌اغلب افکار مقامات رسمی را منتشر مینماید مینویسد هرگاه شوروییها کمك اقتصادی خودرا قطع نمایند ماخودرا آماده‌برای هروضعی نموده‌ایم .

توطئه علیه اردن رسما تکذیب شد

دردمشق و بیروت‌گفته میشدکه افسران اردن دراین توطئه شرکت داشتند

بنابگزارش رویتر ازدمشق‌روزنامه الوحدة دمشق گزارش‌ازخبرنگار خود درعمان‌منتشر کرده ومینویسد که مقامات رسمی در عمان‌توطئه‌ای راکه برای واژگون کردن ملك حسین چیده‌شده‌بود کشف کرده‌اند ملك‌حسین درحال حاضر مشغول گردش دراطراف جهان است.

خبراین روزنامه قائید نگردید.

روزنامه مزبورمینویسد که‌بازداشت های زیادی‌صورت گرفته وگروهی ازافسران که‌تحت عنوان«افسران آزاده» فعالیت میکردند باتهام‌توطئه کودتا بازداشت شده‌اند.

نظر محافل سیاسی بیروت

محافل مطلع بیروت اظهار می‌دارند که‌در هفته گذشته ۱۲ نفر افسران ارتش اردن باتهام توطئه علیه ملك‌حسین درغیاب پادشاه بازداشت شده‌اند. این‌عده‌طرفداران عبدالناصر میباشند.

الرفاعی نخست‌وزیر اردن دستور بازداشت سرتیپ قاسم رهبرتوطئه کنندگان راصادر نمود رفاعی هنگامی این دستور راصادر کرد که‌برای تهیه مقدمات مسافرت ملك‌حسین به‌امریکا عازم آن‌کشور بود.

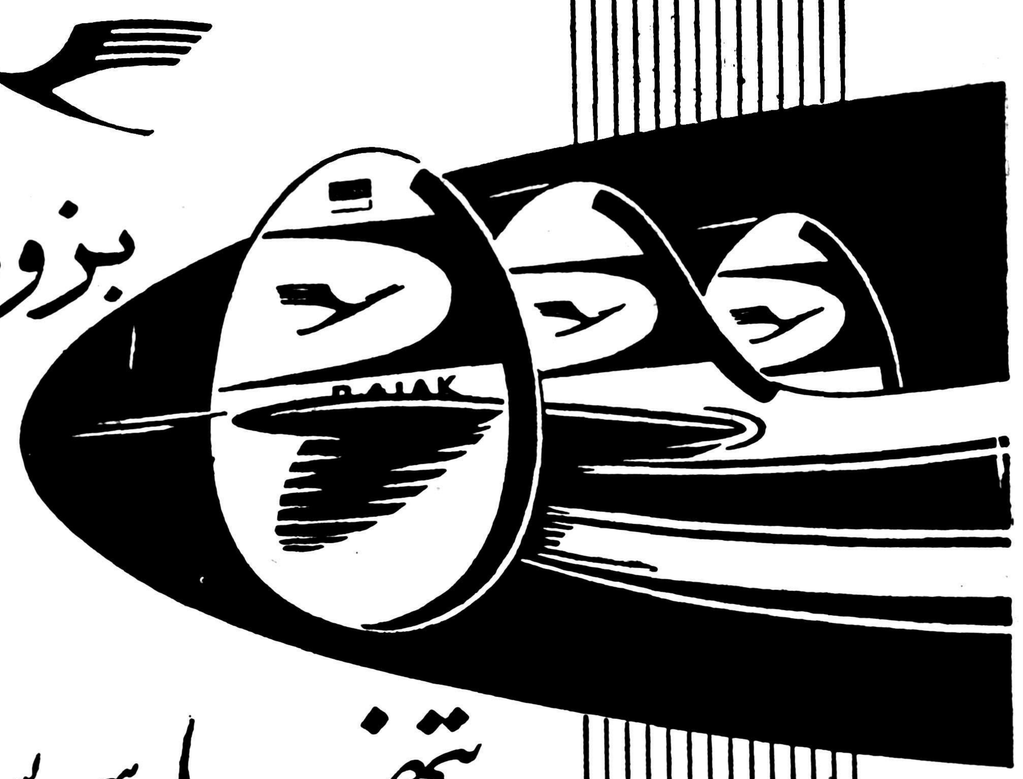
محافل سیاسی میگویند بازداشت این عده‌بعنوان اقدام‌احتیاطی‌صورت گرفته قادرغیاب پادشاه ونخست وزیر حادثه ای‌رخ ندهد.

روزنامه الیوم بیروت گزارش میدهد که‌بازداشتهای زیادی در ارتش اردن صورت گرفته واین عده متهم‌به‌توطئه بنفع ناصربوده‌اند

بنابگزارش رویتر سخنگوی دولت اردن درعمان شایعه منتشره دریکی ازروزنامه‌های دمشق را مبنی براینکه مقامات اردن موافق به کشف یك توطئه علیه رژیم ملك حسین شده‌اند تکذیب نموده و گفت این شایعه بکلی بی‌اساس است.

LUFTHANSA

بزودی



تنها سرویس بدون توقف از تهران به آلمان بوسیله لوفت هانزا

ارتباط مسقیم بانیویورك ـ شیکاگو ـ لندن ـ زوریخ وسایر شهرهای بزرك اروپا

حرکت ازتهران ۸صبح

روزهای جمعه

ورود به مونیخ ۳ر۱۵ بعداز ظهر

برای تهیه جا به آژانس مسافرتی خود یا لوفت‌هانزا خیابان فردوسی تلفن ۳۷۷۴۰ ـ ۶۶۳۴۴ ـ ۴۸۲۲۴ آ ـ ۱۲

آگهی اصلاح مناقصه کود شیمیائی

تعقیب آگهی مناقصه شماره ۱۴۷۵۶ ـ ۲۳ر۱۱ر۳۷ بدینوسیله به‌اطلاع‌داوطلبین شرکت درمناقصه میرساند که‌مقدار کود شیمیائی مورد مناقصه‌ازبیست‌وسه‌هزارتن به‌پنج‌هزار تن‌تقلیل داده میشود انواع کودهم بجای‌شش نوع‌فقط‌چهارنوع به‌شرح زیر میباشد.

۱ـ نیترات دامونیوم ۲۶ ج‌ازت کالسیك یاژیپس یاپارانین ۵۰۰تن
۲ـ اوره ۴۶٪ازت ۱۵۰۰تن
۳ـ سوپرفسفات تریپل ۴۸ـ۴۵٪فسفر (A. P. A.) P2 O5 ۲۰۰۰تن
۴ـ فسفات دامونیوم دارابی ۱۱تا۱۸٪ازت و۴۸ تا۵۰٪ فسفر P2 O5 ۱۰۰۰تن

ولی سایر شرایط بقوت خودباقیست.

جمع کل ۵۰۰۰تن
قسمت کارپردازی

آ ـ ۴۶۰۶۸

موتور ژنراتور

ساخت انگلستان

۱۱۰اسب ۸۳کیلوولت‌آمپر
۸۸ » ۶۶ » »
۱۰ » ۶ » »
۵ » ۳ » »

باتابلو درگولاتور اتوماتیك وکلیه‌لوازم مربوطه موجود است

خیابان سپه گذر تقی‌خان

عسکرنیا

تلفن ۳۰۳۷۰۶

آ ـ ۴۶۰۵۰



Optalidon

ایپتالیدن ساندوز محصول سویس

حوادثی که در تعطیلات نوروز اتفاق افتاد

بقیه از صفحه اول

٤١٤ پرونده

بنابگزارش خبرنگاران ما در هفته گذشته جمعاً ٤١٤ پرونده که شصت‌درصد آنها نزاع وتصادفات وسائط نقلیه وتظاهرات مستانه وتظاهر بروزه‌خواری بوده است در کلانتریهای تهران تشکیل وپس‌از تنظیم بدادسرای تهران واداره آگاهی ارسال شده است.

کلانتری خلوت

بنابعقیده مطلعین‌تعداد پرونده‌های متشکله درکلانتریها نسبت به روزهای عادی سال گذشته کمتر بوده است، دربعضی از کلانتری های تهران مانند کلانتری ۱۹ابدا پرونده‌ای تشکیل نشده است.

موضوع قابل‌توجه اینجاست که فقط پنج‌درصد ازپرونده‌های فوق مربوط باختلافات خانوادگی‌وچهار درصدمربوط بهسرقت و۱۱ درصد مربوط باختلافات مسافرین‌تاکسی ورانندگان برسرمیزان نرخ‌تاکسی بوده است.درصورتیکه در روزهای معمولی هشتادوپنج‌درصد از پرونده‌های متشکله درکلانتریها مربوط به اختلافات خانوادگی وسرقت میباشد.

شلوغترین کلانتریها

شلوغترین کلانتریهای تهران‌در روزهای تعطیل ، کلانتری ٥ بوده ودراین کلانتری ۷۰ پرونده‌در شش روز تنظیم وبدادسرا و آگاهی‌ارسال شده‌است.

بعداز کلانتری٥ به‌ترتیب کلانتریهای ۲ـ۱۱ـ۸ و۲۰ شلوغترین کلانتری های شهربوده‌اند.

عقیده رئیس پلیس

تیمسار سرتیپ شاه‌خلیلی رئیس اداره پلیس تهران عقیده‌دارد که درایام تعطیل نوروز مردم‌خودشان درحفظ انتظامات شهر کوشش داشته‌اند. رئیس پلیس تهران که‌شش روز گذشته رابه‌سرکشی بوضع کلانتریها پرداخته‌بخبرنگار ماگفت اصولا دریکسال گذشته مردم تهران تغییر کرده وبوظایف خود درمورد حفظ امنیت شهر آشنائی بیشتری پیداکرده‌اند.

آمار روزانه پلیس تهران بخوبی نشان میدهد که‌اتفاقات به‌تدریج درسال گذشته کاهش یافته‌بطوری که‌در ماههای آخرسال گذشته در تهران قتلی روی نداده است.

مرگ کهنسالترین مردشهریار

در بین پرونده هائی که در ایام تعطیل تشکیل شده پرونده های جالب و مهمی نیز وجود دارد و از آن جمله پرونده زیر است.

ساعت۱۱صبح‌دیروزیک‌اتوبوس پراز مسافر که‌از شهریار بتهران‌می‌آمد، در حوالی میدان راه آهن مسیر خود را تغییر داد ودر جلوی کلانتری ۲۲ توقف کرد راننده اتوبوس با عجله خود را بافسر نگهبان کلانتری رسانید و گفت سید حاجی آقاحسین کهنسالترین مرد شهریار که ۱۲۲ سال از عمرش میگذرد در اتوبوس من سکته کرده و درگذشته‌است.

در تحقیقاتی که بعمل آمد معلوم شد سید حاجی برای دیدار اقوام‌خود عازم تهران بوده ودربین راه نیزبا بذله گوئیهای خود مسافرین را میخندانیده، ولی در میدان راه‌آهن هنگامیکه اتوبوس مشغول دورزدن بوده‌است‌ناگهان‌سید حاجی‌درگذشته است.

بیست هزار تخم‌مرغ ازبین‌رفت

ساعت‌پنج‌ونیم‌بعدازظهر روزچهارشنبه هفته گذشته کامیون شماره ٤٦٠٩ برانندگی علی نیکو فرزند اسداله هنگامیکه‌در میدان‌محمدیه‌درحرکت بود بایك گاری که حامل ۲۰هزار تخم مرغ‌واز دست چپ در حرکت بود مصادف شد، راننده کامیون‌برای احتراز از تصادف کامیون‌رابکناری کشید ،ولی همین عمل سبب شدکه کامیون روی گاری واژگون شود دراین حادثه راننده کامیون و راننده گاری بنام اسداله جباری آسیبی ندیدند ،ولی اسب گاری و ۲۰ هزار تخم مرغ‌از بین رفته و باربری بنام عباس مرادزاده فرزند یوسف‌که روی کامیون سوار بود، مجروح شد.

قالیهای عتیقه !

دیدو بازدید عید برای تامارا ساکن کوچه سمادتی جوادیه چندان‌میمون نبود ، زیرا در این دید و بازدید ها میهمانان بوجود قالیهای‌گران قیمتی در منزل تامارا پی برده و بتدریج جریان را بگوش پاسبان های شماره ۹۰۸ـ۹۸۱ و ۱۳۸۵ کلانتری ۲۲ رسانیدند ،پاسبان های مزبور نیز وجود چنین قالی های گرانقیمتی را در منزل تامارا برئیس کلانتری آقای سروان مرتاضی گزارش دادند وبدستور ایشان آقای ستوان محمدیان بوز افسربازرس بخش ۲۲ بمنزل تامارا رفته و قالیهای گرانبها را که بعقیده کارشناسان جزء اشیاء عتیقه می باشد همراه تامارا بکلانتری آوردند ، پرونده امرنیز توسط آقای ستوان زمانی افسر نگهبان تنظیم و جهت‌رسیدگی بآگاهی ارسال شد . هنوز معلوم نشده تا مارا این قالی ها را از کجا بدست آورده است .

۱۵۰ کیلو پسته خندان

یکی از سرقتهائی که روی‌داد بدینقرار بود که:

روز چهارشنبه هفته گذشته‌دونفر از شاگردان مغازه آجیل فروشی حاجی اکبری واقع‌درخیابان‌مولوی در مغازه را گشوده مقدار ۱۵۰ کیلو گرم پسته خندان را سرقت کردند ، تا بدینوسیله هم پولی عایدشان شده باشد و هم حاجی را نزد مشتریانش خجل سازند .

در آرزوی رانندگی

روز پنجشنبه هفته گذشته‌هنگامی که کامیون شماره۱۰۲٥٤ برانندگی حسین شرو فرزند اقبال فلک باستور واقع در خیابان سی متری را دور میزد ناگهان در کامیون باز شد و جوان ۲۵ ساله ای‌بنام غلامعلی آبرملو کارمند کارخانه قند ورامین که با اشتیاق تمام بحرکات دست و پای راننده‌خیره شده بود و طرز رانندگی او را تماشا می کرد از کامیون بزیر افتاد ودرگذشت غلامعلی در حین انجام وظیفه درگذشته است

بازگشت شوم

در یکی از شب های هفته‌گذشته تاکسی شماره ۹٦۱٤ برانندگی احمد مهجور فرزند حسین کهنه نفر مسافر داشت با اتومبیل‌شماره ٤۱٦٥ که راننده آن‌متواری‌است در خیابان‌ری تصادف کرد در این تصادف دو نفر کشته و شش نفر مجروح شدند ، مجروحین عباس عابدینی۲٤ساله‌فرزندغلامعلی راننده تاکسی،محمدعلی حریری ۱۹ ساله فرزند حسینعلی-محسن‌اسفندیاری فرزند حاجی ۲۷ ساله .مهدی دور افسران وهادی‌گلابتی فرزندحسن ۲٤ ساله ومحمدخان بابا فرزند صمد میباشند . هر یك از اینها از یك عید دیدنی باز میگشتند .

خانواده عزادار

دریکی‌از روزهای تعطیل طاهر رضوی دست دختر هشت ساله اش طیبه و پسر هفت ساله‌اش محمد را گرفت تا باتفاق شوهرش اسکندر برای بازدید عید بمنزل اقوامش‌بروند در بین راه اتومبیل سواری شماره ۲۸۷۸٤ برانندگی محمدعلی‌شاه‌تیر ٤۷ ساله معمار بااین خانواده تصادف کرد ،دراین حادثه طیبه دختر هشت ساله اش در دماوند زدوخورد خونینی روی داده وعده‌ای مجروح ومقتول شده‌اند، بدستور سرپرست بیمارستان آمبولانس بدماوند اعزام شد وپانزده نفر مجروح را به بیمارستان آورد،ولی قبل از رسیدن به بیمارستان دو نفر از مجروحین که یکی . غضنفر قزل‌خانی فرزند نقی ۵۰ ساله‌ودیگری حسین‌بصیری کدخدای «آب‌سرد» بودند‌در گذشتند ؛ بقیه باسامی زیر دربیمارستان مداوای بستری شدند :

فرج‌اله فرزند باباعلی ستارفرزند باقر- سید علی فرزند سید عباس- عبدالکریم- سیف‌اله فرزند غلام ساری خان فرزند عجم سابوالقاسم فرزند محمد حسین فرزندعجمعلی- نوراله علی اصغر فرزند علی‌اکبر- میرزا فرزند عبدالمحمد ودونفر مجهول الهویه حال علی اصغر چندان مساعد نیست ،ولی‌سایرین رو به بهبودی میباشند علت این حادثه، وجود اختلاف بین مالك‌قریه آب سرد آقای محمود قدومی‌وآقای سرهنك طاهری مالك‌قریه عین‌ورزان بوده است. این۲قریه دردو فرسنگی دماوند واقع شده است،حدفاصل بین این دو قریه کویری است که بکویر آب‌سرد معروف است، اخیرا آقای سرهنك طاهری در این کویر دست بعملیات عمرانی‌زده‌ودرختکاری نموده‌است ،ولی مالك آب سرد آنرا متعلق‌بخوددانسته‌وبسرهنك‌اعتراض کرده وپس از اعتراض، جمعی از زارعین خود را بادار نمودکه درخت های سرهنك را ازریشه درآورند. رعایای سرهنك نیز در برابر آنان مقاومت کرده‌اند ودر نتیجه حادثه خونینی بوجود آمدکه درآن دونفر مقتول وسیزده نفرمجروح شدند جریان واقعه بژاندارمری اطلاع داده شده است و تاکنون ۲۵ نفر باتهام شرکت دراین زدوخورد دستگیر شده‌اند.

هوس رانندگی

دو روز قبل پاسبان شماره ۱۰۸٤ کلانتری ۲۰ بانوی ۲۵ ساله‌ای‌بنام پروین شجاعی فرزند جواد را که در پشت فرمان اتومبیل بیهوشی افتاد وخون از سروصورتش جاری بودبه‌بیمارستان برد وبستری کرد. بانوی نامبرده دربازجوئی گفت این اتومبیل‌را که‌متعلق به‌یکی‌از میهمانان‌عمویم میباشد بدون اجازه او برداشتم‌تا تمرین رانندگی کنم، ولی‌ناگهان بادرختی تصادف کردم وفرمان اتومبیل بصورتم اصابت کرد و مجروح شدم.

میخواست آب‌تنی کند!

درهفته گذشته صبح‌زود ساکنین حانه‌ای واقع درخیابان ابنهاج متوجه شدندکه حبیب‌اله‌معصومیان نوکر۲۷ساله منزل در استخر افتاده وخفه شده‌است چون‌قسمتی ازلباس حبیب‌اله کنار استخرافتاده بود معلوم شد که‌نامبرده برای آب‌تنی وارد استخر شده‌است.

مجروحین تصادفات

درهفته گذشته ۳۳نفر درتهران براثر حوادث رانندگی مجروح شدند.ازاین عده۱۲نفر دریك‌اتوبوس برجاده آرامگاه که‌بقصد شیراز درحرکت بود مجروح شده‌اند. علت‌این حادثه سرعت زیاداتوبوس بوده که درنتیجه اتوبوس‌بگودالی سرنگون شده‌است.

اسامی ۳۳نفر مجروحین حوادث مختلف بدینقرار است.

بانو آفاق علی‌آبادی فرزندحسن ۲۹ ساله‌بخش۱۱، آینه محمودی فرزند ابراهیم ۵۳ساله در یافت‌آباد ابراهیم شاهپوری فرزند موسی ۲۵ساله دربخش ۱۵ ،کربلائی احمد رضائی پور فرزند محمود٦۰ ساله دربخش ۱، فرمان تهرانچی فرزند اسماعیل ۲۷ساله دربخش ۹، محمدعرفانی فرزند حسن۳۵ ساله دربخش ۲۰،ابوسعید الماسی فرزند عباس هفت‌ساله در بخش ده، محمدرضا مظلومی فرزندحسن ۱۲ساله دربخش ۱٦، پری‌زمانپور فرزند مهدی ۹ساله دربخش چهار، گیتی اولیاء فرزند روح‌اله ۹ساله دربخش ۲، زهرا اصفهانی فرزند اکبر۱۳ساله دربخش ۱۱،رمضان حجاری زاده‌فرزند عباسعلی ۳۰ ساله دربخش ۹،اکبر بلوچی‌فرزند سلیمان ٤ساله وکربلائی محمد قاسم بلوچی ۷۵ساله وبانو بالا امیرزاده ۳۸ساله درقلهك ،فرزاد دوری نظری ٤ساله دربخش ۹،بانو خاور فرزند علی‌محمد ۵۰ساله درپاسگاه بخش ۲۳، خدیجه رمضانی فرزند عزیزاله ۲۵ ساله درتجریش ،پروین شجاعی‌دربخش ۲۰، باباخان لطفی خانی فرزند رضا٤۵ساله دربخش ۲۳ ومجید سیدشفیعی ۲۱ ساله

تصادفات منجر بمرك

در هفته گذشته ۹ نفر باسامی‌زیر در اثر حوادث رانندگی در تهران در گذشته‌اند :

مطهره رزاقی فرزند حسین درجاده شمیران ـسرهنك دوم سیدمسیح الله تاج زاده در جاده قزوین ـ فضل اله فرزند ایمانعلی ۳۵ ساله طیبه افتخاری ۸ساله در بخش ۲۱ـ سلیمان جمال در بخش ۷ـ غلامعلی آبرملو در بخش ۱۱ ـخاور فرزند محمد علی ٤۵ ساله در اثر تصادف بادوچرخه ـعزت علی‌تهرانی ـیوسف گل محمد یکساله ..

مجروحین نزاع

در هفته گذشته بیست و دو نفر باسامی زیر در اثر نزاع و چاقو کشی در تهران‌مجروح ودر بیمارستان های حوادث بستری‌شده‌اند :

ذکرالله رشید پور فرزند محمد۳۲ ساله شاطر ـحسن جعفری فرزند محمد ۲٤ ساله کفاش در بخش۱٤ـ نصرت رزمی ۲۷ ساله فرزند محمد علی در نازی آباد ـ ناصر روشن خیال ۲۲ ساله فرزند رضا ولگرد در بخش ۲۰ ـعلی رمضانعلی فرزند عباس ۲۳ ساله قصاب در بخش۱۸ـ حسن معیری فرزند حبیب اله ۲۸ ساله در بخش۲۰ـرحیم‌بهره خاکی صادقی فرزند حسن قاچاقفروش ۲۲ ساله در بخش ۲۰ رحیم بهره‌خاکی فرزند عزیزاله ۲۱ ساله سرباز وظیفه دربخش ۵ـ عزیز نامی ۸۰ ساله فرزند یعقوب در بخش ۱۷ـ غلامرضا محمدی ۳۵ ساله فرزند حسین در بخش ۲۵ـمحمد نظیری فرزند محمود خواربار فروش ۲۰ ساله در بخش ۱۸ـ حسن ملکی۳۰ ساله فرزند حسین کمك راننده در بخش ۲۰ـحسین قاضی فرزندمحمد ٤۵ ساله استوار نیروی هوائی‌معمود کلهر فرزند جهانبخش ۲۳ ساله گلگیر ساز وسلطان محمدی فرزند حسن ۵۰ ساله در بخش ۸ ومحمد کریمی فرزند غلام ۲۳ ساله‌قهوه‌چی در بخش ۲۰ و حسین مهدی فرزند حسن ۲۲ ساله‌سرباز وظیفه در نازی آباد و یوسف کنعانی فرزند یعقوب ٤٦ ساله لوله کش در بخش ۲۵ ونصرالله کنعانی‌فرزند یعقوب ۳۵ ساله دربخش ۲۵ وعباس آجودانی فرزند حسن ۳٦ ساله کارگر در بخش ۱۳ واحمد عدیلی فرزند علی ۱۸ ساله و علی کمالی فرزند حسین ۲۷ ساله کمك راننده در بخش ۲۰

مرك یوسف

درهفته گذشته مرد ۳۵ ساله‌ای‌بنام یوسف فرزند عبداله دراثر اتصال

بقیه در صفحه ۱٤

یك‌خبر خوش برای دوستداران فیلم خوب

بزرگترین و مجلل‌ترین فیلم کمدی انتقادی که باشرکت دوکشور

فرانسه وایتالیا

تهیه شده است بنام :

تختخواب

باشرکت شش هنرمند بزرك و محبوب عالم سینما یعنی :

قهرمان قهرمانان و کمدین‌مشهور دنیا

ویتوریودسیکا

ستارهٔ طناز عالم سینما مارتین کارول

هنرپیشه محبوب وستاره جاذبه جنسی

دون آدامس



هنرمند چیره دست انگلیسی ریچاردتود

خواننده مشهور فرانسوی مولودچی

ستاره دلفریب و آشوبگر فرانسواز آرنول

وده‌ها هنرپیشه مشهور دیگر همگی درفیلم با عظمت

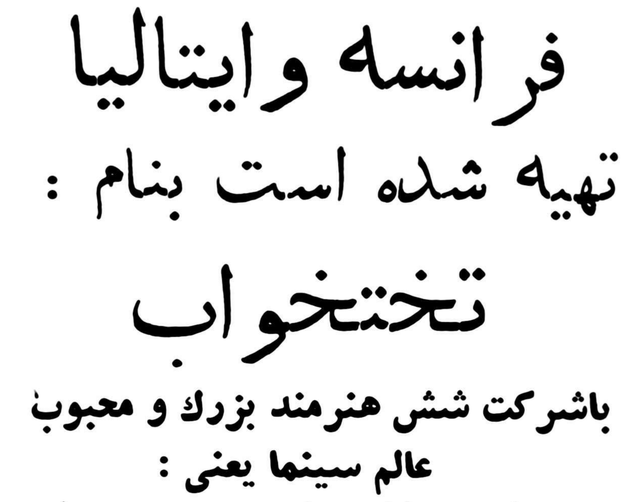
تختخواب

مشترکا هنرنمائی میکنند

فیلم تختخواب

پرفروش‌ترین فیلم سال بوده و درتمام کشورهای بزرك با استقبال شایان وبی نظیر روبرو شده است ـ فیلم بی‌نظیر تختخواب بعداز ایام سوگواری

درسینما های بزرك پایتخت



- ۵۱ -

ازخود میپرسیدم‌چرا او همواره دراین‌حالت نمی‌باشد واصولا چرا گاهگاهی صحبت‌هائی می‌نماید که باعث رنجش وعصبانیت من میگردد ؟گوئی او از عصبانیت من لذت میبرد .چرا او از این حالت‌لذت میبرد‌درامن‌نمیدانستم. فقط میدانستم که هنگامیکه مرا مورد تمسخر قرار میدهد از او متنفرمیشوم وهنگامیکه‌بامن مهربانی میکند اورا میپرستم .

دختر عمویم راشل گفت :

«اگر میل داشته باشید ، ما میتوانیم کاریرا که اکنون هفته ها است انجام نداده‌ایم شروع نمائیم .

من پرسیدم :

ـچه کاری را ؟

راشل جواب داد :

ـبه چمدانهای آمبرویز رسیدگی نمائیم و اثاثیه او را جابجاکنیم .

من گفتم :

ـ مانعی ندارد . هرطور میل شما باشد . »

باطاق سابق من رفتیم . چمدانهای آمبرویز در گوشه اطاق نهاده شده بود .

روی یکی از آنها پتوی آبی پر رنگی که در گوشه‌اش دو حرف «آ.آ.» پانخ زرد گلدوزی شده بود بچشم میخورد .

این پتو لحظه حرکت آمبرویز را بخاطر من آورد که در حالیکه آنرا در یگدست و کیف بزرك سفری آمبرویز را در دست دیگر داشتم از او مشایعت میکردم .

دختر عمویم‌راشل سکوت راشکست ،وگفت :

«خوب،چطوراست از چمدانهای البسه شروع‌کنیم؟»

لحن‌کلام‌او خشك‌وبی‌تفاوت‌بود .من‌باودسته کلیدی‌را که هنگام‌ورود باینجا به‌آمبرویز تسلیم کرده بود دادم .

گفتم :

«هر طور که میل شما باشد .»

یکی از کلیدها را داخل قفل چمدان کرد وآنرا گشود .ربدشامبر گهنه روی سایر لباسها قرار داشت .من این ربدوشامبر را خوب میشناختم .از پارچه کلفت ابریشمی عنابی بود .گفش های راحتی دراز وسطح او نیز در آنجا بود .

من به‌آنها نگاه میکردم واحساس مینمودم که بگذشته بازگشته‌ام . بخاطرمی‌آوردم یکروز صبح هنگامیکه مشغول تراشیدن ریش بودم و صورتم از کف صابون سفید بوداووارد اطاق من شد وگفت :«گوش کن، پسرجان ،من فکر کردم که ..... .اکنون راشل ومن در این اطاق‌ایستاده بودیم .در آنروز آمبرویز این روب دوشامبررا بتن واین‌گفش‌های‌راحتی‌را بپاداشت .دختر عمویم راشل آنهارا از چمدان خارج‌کرد .

راشل گفت :

«اینها راچه میکنیم؟»

لحن کلام او که چند لحظه قبل خشك بود اکنون ملایم و محبت آمیز گشته بود .

من جواب دادم :

«نمیدانم .هرتصمیمی میخواهید درباره‌آنها اتخاذ کنید .

راشل پرسید :

ـ اگر آنهارا بشما بدهم ،آیا ازآنها استفاده خواهید کرد؟»

عجیب‌بود .گلاه آمبرویز نزد من‌بود .عصای اورا من برداشته بودم وکت کهنه شکار اورا که آرنج های آن چرمی از فرط فرسودگی سائیده شده‌بود وآنرا با خود بایتالیا نبرده بود را دائما بتن داشتم .ولی این روبدوشامبر واین گفشهای راحتی ..... من‌احساس میکردم که در حال بازگردن تابوت آمبرویز وتماشای جسداو هستم .

گفتم :

«نه!نه، فکر نمیکنم آنهارا بپوشم.»

راشل چیزی نگفت .آنها را روی تخت‌خواب نهاد .سپس از چمدان‌یك دت وشلوار پارچه نازك که بدون شك آمبرویز آنرا در روزهای گرم بتن میکرد بیرون آورد .من این کت وشلوار را ندیده بودم ولی درنظر راشل آن بسیار آشنا می‌آمد .

دراثرماندن در چمدان بر از چروك بود.راشل آنرانیز کناررویدوشامبر روی تخت‌خواب نهاد .

گفت :

«باید آنرا اطو کرد.»

سپس راشل شروع به‌بیرون آوردن البسه از چمدان‌ونهادن‌آن‌روی تخت کرد . پس از چند دقیقه کوهی از البسه روی تخت خواب بوجود آمده بود .

راشل گفت :

«فیلیپ ، من فکر میکنم اگر این لباسها بدردشما نخورد ، دهقانان که آمبرویز رابشدت دوست داشتند از داشتن آنها خشنود خواهند شد. شما بهتر میدانی این البسه‌رابه‌چه‌کسانی‌بدهید.»

راشل بمحتوی چمدان نگاه نمیکرد وآنرا باعجله ای عصبی خالی مینمود .

گفت :

«این چمدان راچه میکنید ؟ چمدان بدون شك بدرد شما خواهدخورد. آیا آنرا نگاه میدارید؟»

نگاه خودرا بمن دوخت وصدا درگلویش خفه شد . ناگهان خودرا بان بازوان من انداخت وسرش راروی سینه‌ام نهاد.

دراین حالت گفت :

«آه ، فیلیپ ، مرابیخشید . نمیبایست من دراین کار دخالت‌کنم بهتر بود شما وفیلیپ آنرا انجام می‌دادید . من دیوانه بودم که حاضرشدم باردیگر اسبابهای آمبرویز رابه‌بینم .»

عجیب بود. احساس میکردم طفلی را در میان بازوان خود دادمام و سر او رانوازش میکنم . گیسوی او رالمس کردم وگونه‌ام را روی سرش نهادم .

گفتم :

«عیبی ندارد ، گریه نکنید، باطاق کتابخانه بازگردید . من‌شخصا این کار را انجام خواهم داد. »

راشل گفت :

«نه، من‌خیلی ضعیف وخیلی احمق هستم. این کار همانقدر که‌برای من رنج‌آور است برای شمانیز ناراحت کننده میباشد. شما او راآنقدر دوست میداشتید. ..»

بالبان خود موی او رابوسیدم. احساس ناشناسی در من بوجود آمده بود. راشل درمیان بازوان من حالت طفلی را بیش نداشت .

گفتم:

«یك مرد میتواند این ناراحتی را تحمل نماید ،ولی برای یك زن این کار شاق است ، راشل بگذارید من اسبابهای آمبرویز را از چمدانها بیرون بیاورم وشما باطاق کتابخانه بازگردید. بروید راشل جان.»

راشل خودراکنار کشید واشك خودرا بادستمالی خشك کرد.

نیازمندیها و آگهی های کوچک

استخدام

استخدام ماشین نویس مرد

طالبین مشخصات کامل خود را وحقوقیکه میخواهند بصندوق پستی ۱۰۳۹ تهران ارسال دارند.
۱ـ ۲ آ ـ ۴۵۸۳۲

بهیکنفر پرستار زن (ایرانی یا خارجی) برای بچه نوزاد نیازمندیم بهتلفن ۶۹۵۴۲
۱ـ ۲ آ ـ ۳۲۸۲۱

مهندس مکانیک

جوان فوق‌العاده فعال برای ماشین آلات راهسازی خارج از تهران احتیاج داریم داوطلبان با دیپلم بدفتر شرکت مراجعه نمایند.
خیابان شاه ـ کوچه یغما ـ جنب کنسرسیوم شرکت سهامی آرمه
۱ـ ۳ آ ـ ۳۲۵۳۱

آموزشگاه پرستاری رضاشاه کبیر برای ثبت‌نام در دوره آینده آموزشگاه پرستاری دوشیزه گانیکه دارای شرایط زیرباشند میپذیرد.
۱ـ سن از ۱۷ تا ۲۰ سال.
۲ـ مجرد باشند.
۳ـ داشتن دیپلم شش ساله متوسطه.
۴ـ دارای گواهی نامه صحت مزاج باشند.
دوره آموزشگاه پرستاری ۳ سال است وبرنامه علمی آن تحت نظر مربیان ایرانی و خارجی در آموزشگاه و بیمارستانها تدریس میشود.
داوطلبان میتوانندبامدیره آموزشگاه پرستاری رضاشاه کبیرواقع درشهر ری مکاتبه نمایند تاترتیب ثبت‌نام آنها داده شود.
۱ـ ۳ ا ـ ۴۵۹۷۰

یک نفرحسابدار که بتواند بادفتر دوبل عمل کند برای تمام روز مورد احتیاج است باشماره ۵۲۶ دفترراهنمای اطلاعات مکاتبه فرمائید.

آگهی حصروراثت

آقای عبدالرحیم محرری وکیل دادگستری زنجان بوکالت ازطرف بانو شوکت نجفی دارنده شناسنامه شماره ۵۰۴ صادره زنجان دختر مرحوم یوسف وخانم از این دادگاه درخواست گواهی حصروراثت نموده وچنین توضیح داده که مرحوم آقای حبیب‌اله نجفی دارنده شناسنامه شماره ۵۰۶ صادره از زنجان فرزند مرحوم حاجی میرزا حسین وشوکت در آذرماه سال ۱۳۳۷ در زنجان اقامتگاه دائمی خود بدرود زندگی گفته یگانه ورثه آنمرحوم منحصر ببانو شوکت متقاضیه مادرش میباشد اینک با انجام تشریفات مقدماتی درخواست مزبور راسه نوبت پی‌درپی ماهی یک‌مرتبه در روزنامه رسمی کشور وروزنامه اطلاعات آگهی مینماید تا هر کس اعتراضی دارد ویا وصیتنامه از متوفی نزد اوباشد از تاریخ نشر نخستین آگهی ظرف سه ماه بدادگاه تقدیم دارد والا گواهی صادر و هر وصیتنامه جز سری ورسمی که بعد از این موعد ابراز شود از درجه اعتبار ساقط و بلااثرخواهد بود.
رئیس دادگاه بخش زنجان
۱ـ ۳ آ ـ ۴۲۱۶۸

(آگهی حصروراثت)

آقای محمد ابراهیم فتحی فرزند مرحوم حسن درتاریخ ۴ر۱۲ر۳۶ درخواست گواهی حصروراثت از این دادگاه نموده وچنین توضیح شماره بیست ودو تالیان در سال ۱۳۱۶ درمحل اقامت دائمی خود قریه تالیان ساوجبلاغ فوت نموده وراث حین‌الفوت او منحصراعبارت ازچهار پسر ویک دختر بنامهای زیر صالح فتحی بشناسنامه شماره ۲۱ـ ابوطالب فتحی بشناسنامه شماره یک اکبر فتحی بشناسنامه بیست وسه حسن فتحی بشناسنامه ۴۵ وربابه رفیعی بشناسنامه شماره سیصد و شصت ونه وبجز نامبردگان فوق وارث دیگری ندارد ونیز توضیح داده که حسن فتحی بشناسنامه شماره ۴۵ درسال یکهزار وسیصد وسی و سه درقریه تالیان اقامتگاه دائمی خودفوت نموده ووراث حین الفوت او منحصرا دوپسر وپنج دختربنامهای زیرمحمدابراهیم فتحی بشناسنامه شماره ۴۲ صادره از قریه تالیان ساوجبلاغ و محمد علی فتحی به شناسنامه شماره ۴۷ صاده ازقریه تالیان ساوجبلاغ وحلیمه خاتون و صغری وفاطمه ولیا وحسینیه به شماره های ۴۲و۳۳۹و۵۰ و یک موالید و۱۹۳ موالیدوشهرت همگی فتحی میباشدو بجز نامبردگان فوق وارث دیگری ندارد اینک باانجام تشریفات مقدماتی مراتب سه‌نوبت متوالی ماهی یکمرتبه درروزنامه کشور شاهنشاهی وروزنامه کثیرـ الانتشار آگهی میشود تاهرکس که اعتراضی دارد ویاوصیت نامه ازمتوفی نزدکسی باشد از تاریخ انتشار نخستین آگهی ظرف سه ماه بایستی بدادگاه تقدیم دارد والاگواهی صادر میشود وهروصیت نامه جزسری ورسمی که بعدازاین موعد ابراز شود ازدرجه اعتبارساقط وبلااثر خواهد بود.
دادرس دادگاه کرج محمد خاور
نوبت دوم ۲۷ر۱۲ر۳۷
۲ـ ۳ آ ـ ۴۱۲۰۶

مستغلات

یکباب خانه بمساحت

هزار مترواقع درخیابان ری‌دوراه مهندس مناسب برای گاراژ اتوشوئی ـ کارخانه وانبار کالای تجارتی با شرایطی اجاره داده میشود طالبین برای دیدن محل ومذاکره بهخیابان ری مقابل خیابان بوذرجمهری بازرگانی املاک عربشاهی تلفن ۵۲۷۴۹ مراجعه فرمائید

خانه اجاره

خیابان شمیران باغ صبا خیابان سلیم دست راست آخرین ساختمان ۷ اطاق با ۲ دستگاه سرویس کامل برق پمپ آب ساعت ۸ـ تا ۱۲ صبح به همان خانه مراجعه شود.

نقشه‌های ساختمانی

قبل ازتهیه هرگونه نقشه ساختمانی از مجموعه نقشه های ساختمانی شرکت فرازنو ـ دیدن کنید ابتدای خیابان منوچهری پاساژساعتچی تلفن ۳۰۲۶۰۱
۱ـ ۶ آ ـ ۴۴۷۵۸

شرکت واحد اتوبوسرانی

عمومی تهران و حومه برای تمرکز قسمتهای تابعه خود احتیاج بساختمانی دارد که حداقل دارای پنجاه اطاق با لوازم باشد از دارندگان خواهشمند است به اداره مرکزی شرکت واقع در خیابان حقوقی یابه تلفن ۳۴۵۷۰ مراجعه فرمایند.
شرکت واحد اتوبوسرانی تهران و حومه

آگهی مناقصه

آگهی شماره ۲
۲۵ر۱۲ر۳۷

مرکز توپخانه واقع در اصفهان مقدار ۴۰ تن برنج صدری درجه ۲ و ۱۴۰ تن برنج صدری درجه ۳ و ۳۰ تن برنج چمپا از طریق مناقصه با شرایط زیر خریداری می نماید.

۱ـ شرکت کنندگان در مناقصه بایستی مبلغ ۳۰۰۰۰ ریال بعنوان سپرده بحساب شماره ۲۶۱۵ دارائی تیپ اصفهان نام شرکت در مناقصه برنج به بانک ملی ایران شعبه اصفهان تسلیم و قبض رسید آنرا بهپیوست خود به قسمت پشتیبانی مرکز توپخانه تسلیم و رسید در یافت دارد.

۲ـ پیشنهادات باید در پاکت ممهور که روی آن قید شده باشد مربوط به مناقصه برنج در دونسخه تنظیم و یك نسخه آنرا مستقیما با پست سفارش بعنوان بازرسی مالی ارتش ارسال و عین قبض سفارشی را ضمیمه پیشنهاد خود نماید.

۳ـ به پیشنهادات فاقد سپرده و مشروط ترتیب اثر داده نخواهد شد.

۴ـ پیشنهادات در روز ۳۱ر۱ر۳۸ ساعت ۱۰ صبح در دفترپشتیبانی باز و قرائت خواهد شد حضورپیشنهاد دهنده آزاد می باشد.

۵ـ پیشنهاداتی که بعد از تاریخ فوق و واصل شود از درجه اعتبار ساقط است.

۶ـ پیشنهاد دهنده می تواند برای هریك از ارقام فوق پیشنهاد تنظیم و تسلیم نماید.

۷ـ چنانچه برنده مناقصه ازانجام تعهدخودداستنکاف نمود سپرده بسود ارتش ضبط خواهد شد و با نفر دوم پیمان منعقد خواهد گردید.

۸ـ هرگونه هزینه ثبت پیمان و مالیات وسایر عوارض احتمالی بعهده فروشنده خواهد بود.

۹ـ برنج بایستی در گونی های ۶۰ کیلوئی تحویل شود.

۱۰ـ محل تحویل درب انبار خواربار قسمت پشتیبانی واقع در فرح‌آباد می باشد.

۱۱ـ از تاریخ انعقاد پیمان پیمانکار بایستی برنج مورد پیمان را تاحداکثر ۶ ماه تحویل نماید.

۱۲ـ نمونه برنج در قسمت پشتیبانی موجود و پیشنهاد دهندگان میتوانند قبل از تنظیم پیشنهاد از نزدیك برنج را مشاهده و نمونه برداری نماید.

۱۳ـ پرداخت وجه پس از ۱۰ روز از تحویل جنس انجام خواهد شد.

۱۴ـ پشتیبانی مرکز توپخانه دررد یا قبول پیشنهادات مختار است.

۱۵ برای حسن انجام پیمان از هر پارتی جنس تحویلی یکدهم ارزش کل آن تا خاتمه پیمان پرداخت نخواهد شد.

۱۶ـ در مقابل ارائه ضمانت نامه بانکی پیش پرداخت نقد دادهخواهد شد.

۱۷ـ قسمت پشتیبانی مجازاست ۲۵ درصد برنج را کمتر یا زیادتر از پیمان دریافت نماید.

۱۸ـ پشتیبانی حداکثر ۱۵ روز برای رسیدگی به پیشنهادات مهلت دارد.

پشتیبانی مرکز توپخانه

گمشده

اینجانب ولی‌الله سلیم‌خانی گواهی‌نامه دوره اول کلاس تکنیسین رادیولژی خود رامفقود نموده ازیابندگان استدعا دارم بآدرس زیر مراجعه و مژدگانی خودرادریافت دارند سلیم خانی آدرس تهران‌نو خیابان بسطامی منزل سلیم خانی.

دسته چك حساب جاری شماره ۱۲۳۹ بانك پارس شعبه مرکزی که‌یك برك آن‌بدون تعیین مبلغ ونام گیرنده امضاء شده مفقود گردیده ومراتب بموقع خود به بانك مربوطه اطلاع‌داده شده.
بدینوسیله برای جلوگیری از هرگونه سوء استفاده توجه عموم رابدین نکته معطوف میدارد که چك مذکور فاقد عنوان چك بمفهوم قانونی واز درجه اعتبار ساقط ودخل وتصرف درآن در حکم جعل والحاق اسناد محسوب ومرتکب مورد تعقیب واقع خواهد شد.
نسیم داود زاده

نوزاد

خداوند به بانو زهرا و آقای سید علی منصوری پسری عنایت فرمودند.
آقای علی اصغر کریمی وبانو زهرا نیز دارای دختری شده‌اند.

آگهی مزایده

آگهی مزایده پرونده ۱۵ر۱ر۳۶ و ۱۲ ر۱ ر۳۷ اجراء دادگاه بخش تویسرکان دائره اجراءشش دانك یکباب عمارت پلاك شماره ۵۷۸ بخش ۱ تویسرکان ملکی کریمقلی کرکی که در قبال ۱۲۷۰۰۰ ریال طلب آقای ابراهیم عمیدی بشرح پرونده ۱۵ر۱ ر۳۶ و ۱۲ر۱ر۳۷ اجرائی و عشریه دیوانی باز داشت شده و حدود آن شمالا به باغچه شماره ۳۳۶۰ جمشیدی و شرقا به زمین حاجی سید رضا و جنوبا به محوطه خانه پلاك ۵۷۸ کریمقلی و غربا بخانه ورثه الهقلی است خانه مورد تحت ثبت رسیده ودر اجاره کسی نمیباشد وطبق‌نظر کارشناسان دویست الا یکصد و چهل هزارریال ارزیابی شده از طریق مزایده در روز شنبه یازدهم اردیبهشت ۳۸ سه ساعت به ظهر در دائره اجراء دادگاه بخش تویسرکان بفروش میرساند پیشنهاد دهندگان بایستی مبلغ ۱۴۰۰۰ ریال عشر اقل قیمت سپرده در اختیار دادگاه بضمیمه پیشنهاد خودتقدیم دارندوپیشنهادات که فاقد سپرده وبعد از موعد مقرر برسد قابل ترتیب اثر نخواهد بود و تقاضا کنندگان بایستی پیشنهادات خودرا تا آخر روز ۱۰ر۲ر۳۸ ضمن قبض سپرده بدفتر دادگاه تقدیم و رسید دریافت دارند وحضورپیشنهاد دهندگان در جلسه مزایده آزاد است وتمام مخارج مالیات مزایده وهزینه های پیش بطور کلی بعهده برنده مزایده (خریدار) خواهد بود و نیز پس از هفت روز برنده مزایده بایستی تمام بهای خانه وعوارضات و هزینه های مربوطه را پرداخت نماید ودر صورت تعلل وجه سپرده او بسود صندوق دولت ضبط خواهد شد مبلغ مزایده از یکصدوچهل هزار ریال حداقل قیمت میباشد
بجای دبیر دفتر دادگاه بخش تویسرکان نایبی
۱ـ ۳ آ ـ ۱۰۶

تجدید آگهی مناقصه

شرکت سهامی مصالح ساختمانی سازمان برنامه حمل سیمان‌فروشگاه های تابعه و تخلیه درفروشگاهها وبارگیری مجدد آن برای مشتریها را که روزانه در حدود سیصد تن از کارخانه‌سیمان شهر ری‌بفروشگاه های واقع در تهران و شمیرانات و شهر ری برای مدت یکسال بمناقصه واگذار مینماید.
داوطلبان شرکت در مناقصه باید با مراجعه‌بدفتر شرکت‌واقع درشهر ری کارخانه سیمان و دریافت یك نسخه از شرایط مناقصه‌پیشنهادات خود را تا آخرین ساعت اداری‌روز شنبه بیستو یکم فروردین ماه ۳۸ تسلیم شرکت نموده و رسیددریافت دارند. پیشنهادات واصله ساعت ده صبح فردای همانروز بازو قرائت خواهد شد.
شرکت سهامی مصالح ساختمانی
۱ـ ۲ آ ـ ۴۶۰۶۶

آگهی های متفرقه



ساعت بولا

تجارتخانه حریری پارسا تلفن ۴۳۲۱۶

از شهرستانها نماینده میپذیریم آ ـ ۲۲

جواربهای واریس

کف پا تا مچ . تا زانو . تانیمه‌ران . تا بیخ‌ران . مچ تا زانو . تا نیمه‌ران . تا بیخ‌ران جدا ویکپارچه وزانوبند ومچ بند ناصرخسرو اعتماد سید مصطفی قائم مقامی

دستکش خانگی

پرفکس لندن اعتماد قام مقامی ناصرخسرو

فتق‌بند آبی آلمانی

۱۵۰ ریال اعتماد قائم مقامی ناصر خسرو. ۱ـ ۱۰ آ ـ ۴۴۰۳۶

نهال سیب لبنانی سرخ و طلائی

وبهترین میوه‌های پیوندی
تلفن ۴۳۶۱۵
۱ـ ۴ آ ـ ۳۲۳۰۵

فتق بند آلمانی

جیر ـ دنباله‌دار . کشدار کمربندی. آبی . لاستیکی‌وهوائی برای نوزادان ۵۰ رقم از ۸۰ ریال ببالا ـ مردانه ـ زنانه و بچگانه.
اعتماد سیدمصطفی قائم‌مقامی ناصرخسرو کاشی ۲۵۴

شکم‌بند طبی

آلمانی ـ انگلیسی وآمریکائی برای افتادگی معده ـ روده و کلیه . کوچك کردن شکم دوران بارداری . پس‌از حمل بعد‌از عمل جراحی ۱۰۰ رقم از ۲۵۰ ریال ببالا .
ناصرخسرو اعتماد سید مصطفی قائم مقامی

مشمع میخچه آلمانی

هر۲ ریال از نوع معروف(کوئیك)
ناصرخسرو اعتماد سید مصطفی قائم مقامی

بیضه‌بند آلمانی‌وآمریکائی

دهها رقم برای انواع ورزش سوارکاران و شنا همینطور طبی و بچه وبزرك از ۴۰ ریال به بالا
ناصرخسرو اعتماد سید مصطفی قائم مقامی

آنچه مورد نیاز شما است

تقویم اطلاعات

یکشنبه نوزدهم رمضان ۱۳۷۸
« هشتم فروردین ۱۳۳۸
« بیست و نهم‌مارس ۱۹۵۹
توپ سحر : ساعت ۴و۲۷ دقیقه
طلوع آفتاب :ساعت ۵و۴۰ دقیقه
توپ افطار :ساعت ۱۸و۳۶دقیقه

دوشنبه بیستم رمضان
توپ سحر:ساعت ۴و۲۵دقیقه
طلوع آفتاب :ساعت ۵و۳۰دقیقه
توپ افطار :ساعت ۱۸ و۳۶دقیقه

برنامه رادیو دهلی

برنامه فردا صبح روی امواج‌کوتاه ۱۹و۱۶ متر برابر با ۱۵و۱۷ مگاسیکل در ثانیه ساعت ۱۵ـ ۷ تلاوت‌قرآن مجید واخبار
برنامه ش مبوی امواج کوتاه ۱۹و ۲۵ متر برابر با ۱۵و ۱۱۰ مگاسیکل در ثانیه ساعت ۳۷ـ ۱۹ اخبار ـ تلاوت‌قرآن مجید ۱۰ـ ۲۰ گفتار در باره طرح بهداشت مستخدمین دولتی.

کشیك امشب پزشکان

آقایان دکتر کاظم نجم‌آبادی:چهارراه بیمارستان پهلوی اول‌خیابان‌اسکندری تلفن ۶۷۳۳۳ ـ دکترمحمدحسن‌رازانی: دوراهی یوسف‌آباد ـ دکتر جلیل رسولی : امیرآباد خیابان نصرت‌جنب کلانتری ۱۹ تلفن ۴۵۳۲۵ ـ دکتر علی خواجوی : خیابان گرگان‌ایستگاه مدرسه ـ دکتر هوشنك بیضائی : قلهك خیابان دولت ایستگاه قنات تلفن ۸۱۹۱۰

فرداشب

آقایان دکتر کاظم نجم‌آبادی ودکتر محمدحسن رازانی ـ دکتر عبدالحسین نراقی : خیابان ایرج بین خیابان شمیران و بهار ـ دکتر هوشنك طبیب‌زاده : خیابان پهلوی بالای‌نهر کرج تلفن ۶۸۸۸۶

تلفنهای مورد نیاز

تلفن شهربانی :	۳۰۰۸۴ـ ۳۰۰۸۱ تا ۳۰۰۸۱
آتش نشانی	۴۴۴۴۳ـ ۴۴۴۴۴
نگهبانی پلیس‌تهران	۳۰۲۱۵۰
اداره راهنمائی	۳۰۳۶۱۴

آگهی مناقصه

شماره ۵ تاریخ ۲۴ر۱۲ر۳۷

مرکز توپخانه خرید تعداد یکهزار عدد میز و صندلی فلزی (آهنی) بشرح مشخصات زیر که نمونه آن در مرکز توپخانه موجود است‌بمناقصه میگذارد شرکت کنندگان بایستی مبلغ چهل هزار ریال بحساب ۲۶۱۰ دارائی تیپ بنام شرکت در مناقصه خرید میز و صندلی ببانك‌ملی‌ایران شعبه اصفهان ریخته و قبض آنرا پیوست پیشنهاد برکن چهارم مرکز توپخانه واقع در پادگان فرح‌آباد تسلیم ورسید دریافت نمایند.

۱ـ به پیشنهادات فاقد سپرده و مشروط ترتیب اثر داده نخواهد شد.

۲ـ پیشنهادات باید در پاکت ممهور که روی آن قید شده باشد بمناقصه خرید میز و صندلی فلزی مرکز توپخانه است در دو نسخه تنظیم و یك نسخه آنرا مستقیما وسفارشی باداره بازرسی مالی ارتش و یك نسخه دیگر را نیز باارسال عین‌قبض سفارش برکن چهارم مرکز توپخانه تسلیم شود.

۳ـ به پیشنهاداتی که بعد از موعد مقرر واصل شود ترتیب اثر داده نخواهد شد.

۴ـ چنانچه برنده مناقصه از انجام معامله استنکاف نماید سپرده او بسود ارتش ضبط خواهد گردید.

۵ـ هرگونه هزینه پیمان‌ومالیات وعوارض بعهده فروشنده خواهدبود.

۶ـ پیشنهادات رسیده ساعت ۱۰ روز ۳۰ر۱ر۳۸ در رکن چهارم مرکز توپخانه باحضور کمیسیون باز و قرائت خواهد شد.

۷ـ حضور پیشنهادکنندگان در کمیسیون آزاد است کمیسیون در رد ویا قبول هریك از پیشنهادات مختار خواهد بود.

۸ـ پیشنهاددهندگان میتوانندبرای کسب اطلاع بیشتر وبازدید نمونه همه روزه برکن چهارم مرکزتوپخانه مراجعه نمایند.

۹ـ مشخصات میز و صندلی الفـ ابعادمیزها ۷۰در۵۰ ارتفاع ۹۰ سانتی متر وپایه های آن از لوله آهنی ۲۲ و کف آن ۵ لای روسی قسمتهای فلزی بارنك و روغن

بـ صندلی هاباید ازلوله ۲۰ـ ۰ کف آن ۵ لای روسی وپشتی آن فیبر طبق نمونه قسمتهای فلزی بارنك و روغن

فرمانده پشتیبانی مرکز توپخانه ـ سرهنك شایق
آ ـ ۱۰۴

آگهی مزایده

بانك سپه ششدانك دوباب دکان پلاك شماره ۱۶۵۳ ۱۶۵۴ واقع‌در بخش‌پنج‌قنات آباد (خیابان‌مهدیخان) را بطور مزایده وبحداقل بهاءیکصد هزار ریال بفروش میرساند.
شرکت کنندگان درمزایده‌میتوانند همه روزه تاپایان وقت اداری روز دوشنبه سیم فروردین ماه۳۸ برای ملاحظه نقشه واداری هرگونه توضیحات باداره کارپردازی بانك مراجعه نموده در صورت تمایل خرید مبلغ ده هزار ریال وجه‌نقد بحساب جاری ۲۶۹۱ کار پردازی بانك ریخته و قبض سپرده با برك ضمانتنامه بانکی که مورد قبول‌بانك باشد ضمیمه پیشنهاد خود نمایند.
پاکات رسیده در ساعت ده صبح روز سه‌شنبه ۳۱ر۱ر۳۸ در حضور پیشنهاد دهندگان باز وقرائت‌خواهد شد حضور پیشنهاد دهندگان در جلسه مزایده آزاد بوده وبانك در رد یا قبول پیشنهادات مختارخواهد بود هزینه آگهی مزایده ومالیات معامله عهده خریدار میباشد.
بانك سپه
۱ـ ۲ آ ـ ۴۶۰۸۸

گیتار میکروفون

نیتون چهارراه قوام‌السلطنه
آ ـ ۴۶۰۷۴



آموزشگاه بها

آموزشگاه ربانی

اموزشگاه‌ماشین نویسی‌ربانی شاه آباد از هر حیث مورد اطمینان است تلفن ۳۷۱۳۰

ماشین نویسی‌کشور

خیام مقابل پارك شهر با اسلوب ده انگشتی

رانندگی

میدانید اسلوب صحیح رانندگی‌و میکانیکی را در کجا می آموزند فقط در هنرستان‌فنی پرستو گمرك شاهپور تلفن ۲۳۹۱۶

تعلیم رانندگی صحیح

هنرکده فنی رانندگی و مکانیکی را با آخرین متد علمی بشما می آموزد و تا گرفتن گواهی نامه رسمی بشما تعلیم می دهد.
هنرکده فنی روبروی چاپخانه مجلس تلفن ۳۸۰۴۶

دفترخانه های درجه یک تهران

دفترخانه ۱۲۴ جلال زرین خیابان سعدی روبروی ایران‌تور تلفن ۳۲۱۶۵

دفترخانه اسنادرسمی ۱۳۹

رضاعاصم گرگان چهار راه معینیه تلفن ۳۵۸۳۴

دفترخانه اسناد رسمی درجه ۱ شماره ۷۹ بتصدی محمد امامی واقع درچهارراه سید علی‌کوچه حریری شماره تلفن ۳۲۹۴۹

دفتر ازدواج ۲۲۲و طلاق ۲۴ شمال شهناز خیابان امین‌الدوله ایستگاه گلچین تلفن ۳۰۲۳۶۹ جعفری‌ابهری

آگهی مزایده

اداره ساختمان بانك ملی ایران تخریب و تسطیح ساختمان سفره‌خانه وانبار های مربوط به آن واقع در محوطه‌بانك‌ملی‌مرکز خیابان‌فردوسی که طبق نقشه مقدار سطح‌زیربنای آن در حدود ۱۳۵۰ متر مربع می باشد از طریق مزایده کتبی بشرح زیربشر کتها وبنگاههای صلاحیتدار واگذار می نماید.

۱ـ کلیه مصالح مربوطه که از تخریب ساختمان بدست خواهد آمد متعلق به برنده مزایده بوده ومی بایستی بهزینه خود از محوطه بانك خارج نماید.

۲ـ مدت تخریب وتسطیح وحمل مصالحی کهاز تخریب بدست‌آمده ازبانك ۳۰ روز پس‌از ابلاغ کتبی بانك بوده وبرنده مزایده موظف است مقررات بانك مربوط‌به‌خروج وورود کارگران و کامیونهارارعایت نموده وفقط درساعات روزبه‌محوطه بانك داخل وخارج شوند.

۳ـ داوطلبان شرکت درمزایده میتوانند بامراجعه بدفتر اداره ساختمان واقع درخیابان سعدی اول کوچه ممتاز وبازدید محل پیشنهاد خودرا درپاکت سربسته و لاکومهر شده تاآخر وقت‌اداری‌روز ۲۱ فروردین ۱۳۳۸ بهدفتر اداره ساختمان تسلیم نمایند.

۴ـ برنده مزایده‌موظف‌است درمواقع تخریب ازلحاظ حفظ‌زیبائی محوطه بانك ابتدا قسمتهای داخلی عمارت سفره خانه راخراب نموده وپس‌از تسطیح آن مبادرت به‌تخریب دیوار وستونهای خارجی نماید.

۵ـ پیشنهاد دهندگان بایستی مبلغ ۱۰۰٫۰۰۰ ریال بعنوان سپرده‌بحساب شماره ۱۰۰۰۸ نزدشعبه فردوسی پرداخت نموده وقبض رسید آنرا ضمیمه پیشنهاد خود نمایند و یا معادل همین مبلغ ضمانت‌نامه‌بانکی (البته ازبانك مورد قبول بانك ملی ایران) که حداقل دارای دو ماه اعتبار باشد تسلیم نمایند.
پیشنهاد های رسیده درساعت ۱۰ صبح روز ۲۲ر۱ر۱۳۳۸ درمحل‌اداره ساختمان‌بازوقرائت‌خواهدشدوحضور پیشنهاد دهندگان درجلسه مزایده آزادبوده وبانك دررد یاقبول‌یك‌یا کلیه پیشنهاد هامختار است.
بهپیشنهادهای فاقد سپرده و یا تضمین‌بانکی وهمچنین مشروط ترتیب اثرداده نخواهد شد.
۱ـ ۳ بانك ملی‌ایران آ ـ ۴۵۶۷۶

راهنمای پزشکی

دکترهای متخصص دربیماری های قلب

دکتر تیمور کلالی
متخصص بیماریهای قلب‌ازدانشگاه پاریس خیابان شاه آباد عمارت ۱۰ طبقه پذیرائی بعداز ظهرها تلفن مطب ۳۴۱۲۲ منزل ۴۰۵۹۶

دکتر های متخصص در امراض داخلی

دکتر عبدالله یغمائی متخصص‌در بیماریهای داخلی کودکان پذیرائی ۴ تا ۸ بعد از ظهر تشانی تجریش خیابان شهرداری تلفن مطب ۸۴۶۳۱ منزل ۸۴۳۱۰

دکتر مسعود امینی
معالج بیماریهای داخلی ـ زنان و کودکان با بیست و دوسال سابقه طبابت ـ معالجه قطعی بیماریهای : روماتیسم ـ سیاتیك ـ چاقی مفرط درد اعصاب ـ فلج وسستی اعصاب بوسیله الکتروفیزیو ترایی با وسائل مدرن المانی اشعه ماوراء بنفش و مادون قرمز و ماساژ های طبی ـ شاهرضا ـ جنب سفارت هندوستان تلفن ۴۴۷۱۴

دکتر اخوان صادقی
بیماری های درونی ـ کودکان ـ پوست ـ مقاربتی سلسبیل چهار راه وثوق . تلفن ۶۵۰۱۹

دکتر های متخصص در امراض‌زنان

دکتر کیقباد کاوسی
متخصص بیماریهای زنان زایمان مخترع تکنیك پلاستیکی برای درمان نازائی از امریکانشانی‌شاهرضا مقابل ایرانشهر پذیرائی عصرها

دکترهای متخصص دربیماری‌اعصاب

دکتر جعفر رحمانی
متخصص امراض اعصاب و روح از دانشگاه لندن خیابان پهلوی بالاتر از چهارراه امیراکرم تلفن ۴۵۱۱۴ پذیرائی صبح وعصر

متخصص بیماریهای جهاز هاضمه

دکتر رفیعی
از دانشگاه پاریس.
معده ـ کبد ـ روده ـ پذیرائی ۳ تا ۸ بعداز ظهر خیابان جامی اول کوچه پاریس.

دکتر محمد دادخواه
علاج چاقی ولاغری ـ ضعف‌قوا‌وابرق ترك‌تریاك ومرفین وهروئین درپنجروز اول‌لالەزار ازطرف میدان سپه تلفن ۳۸۱۷۰

پلی کلینیك
دکتر صدیقی دکتر مجاهدی
رزیدنت سابق بیمارستان های امریکا ـ بیماریهای داخلی ـ اطفال ـ مقاربتی ـ ترك الکل ـ تریاك و سایر مواد مخدره مجهز بدستگاه ـ های رادیو سکپی ـ آئروسول ترابی (بخور پنی‌سیلین وغیره) دیاترمی پذیرائی همه روزه بعداز ظهرها و ایام تعطیل از ۳ـ ۹ بعداز ظهر.
ادرس خیابان شاه روبروی مسجد سجاد.

دکترهای متخصص درگوش وحلق وبینی

دکتر آزاد
متخصص گوش‌و گلوو بینی خیابان منوچهری کوچه ارباب‌جمشیدپذیرائی از ۴ تا ۸ بعد از ظهر تلفن ۳۹۵۸۸ و ۳۹۵۸۴ صبحها با تعیین وقت قبلی

پزشکان متخصص در جراحی پلاستیك

دکتر نحوی
دانشیاردانشکده پزشکی
متخصص جراحی زیبائی و پلاستیك خیابان سعدی روبروی پمپ بنزین تلفن ۳۰۲۴۸۹

دکترهای متخصص درامراض دهان ودندان

دکتر آرام صفریان
خیابان یوسف آباد روبروی ت.ص.ص. کوچه سیمی تلفن ۴۴۵۰

دکتر ابوالحسن خلوتی
دندان پزشك سه راه شاه پذیرائی صبح و عصر تلفن ۴۰۴۴۴

دکترهای متخصص درامراض پوست

دکتر محققی
دانشیار دانشکده‌پزشکی
پذیرائی از ۴ تا ۸ بعداز ظهر.
نشانی دروازه دولت روبروی پمپ بنزین تلفن ۳۳۰۰۹

دکتر حسن محقق یزدی
متخصص بیماریهای پوست و آمیزش از آمریکا خیابان پهلوی چهارراه امیراکرم ۴ـ ۸

دکترهای متخصص در مجاری ادرار وتناسلی

دکتر شاپور صدری
خیابان سعدی بالای بیمارستان‌امیر اعلم روبروی هدایت‌تلفن ۳۳۳۹۲ پذیرائی ۴ـ ۸ بعداز ظهر.

دکتر محمد رضا مسدد
رزیدنت سابق‌بیمارستان های‌امریکا درمان قطعی بیماریهای مقاربتی پذیرائی: ۴ تا ۸ بعد ازظهر اول سعدی ـ چهارراه‌دروازه‌دولت

دکتر دانشگر
امراض مقاربتی جلدی تناسلی و سستی امراض زنانه ونازائی خیابان سپه مقابل پستخانه تلفن ۳۰۲۴۱۶

دکتر ا ـ پولوسا
متخصص بیماریهای مقاربتی‌مجاری ادرار و تناسلی پذیرائی صبح‌وعصر خیابان فردوسی‌شمالی مقابل خیابان کوشك کوچه صادق تلفن ۴۶۵۸۹

دکتر صادقی
درمان سوزاك تازه وکهنه‌وسستی وناتوانی جنسی مردان‌پذیرائی‌عصرها خیابان ری‌اول صدرالاشراف

دکتر معانی
امراض مقاربتی ـ مجاری ادرارامراض زنانه و سستی خیابان فردوسی مقابل بانك ملی ایران

احتیاجات زندگی

بذرافشان نظامی

سالن جدید دوزندگی‌سلوك
افتتاح سالن جدید دوزندگی سلوك رابااطلاع عموم آقایان میرسانیم.
لاله زارمهران تلفن ۳۳۰۳۶

تعمیرات در منازل
تعمیرات‌رادیو‌ـ‌رادیوگرام ـ ضبط‌صوت ویخچال تحت‌نظر مهندس تحصیل کرده اروپا در منزل تلفن ۳۰۳۱۲۴

اهالی محترم تهران شرکت آئینه سازی ایران
خیابان شاه ایستگاه لاله یغما گاراژ ایران فرد افتتاح شد هرگونه آئینه های توالت و شیشه های رو میزی پذیرفته میشود تلفن ۴۲۶۵۷ آ ـ ۴۱۹۲۶

هما
بانوان باسلیقه
شیك ترین کیف عالی ترین مدل تحت‌نظر متخصصین کارازموده با ارزانترین قیمت‌کەدر کیف سازی‌هما مقابل مجلس تهیه میشود ابتیاع فرمائید.

شماره جدید تلفنهای شعبه آگهی های روزنامه اطلاعات بشرح زیر است :
۳۰۵۱۰۸
۳۰۲۶۳۳
۱ـ ۱۰

صاحب امتیاز و مدیر مسئول: عباس مسعودی
جای اداره خیابان خیام چاپخانه اطلاعات
تلفن اطلاعات ۳۰۰۱۱

آرایش وزیبائی
سالن ارایش‌وزیبائی الباتلفن ۴۶۷۸۵ تحت‌نظرمادام هوانسیان و متخصص آرایش‌سرآلبا شاهرضاجنب‌لوان‌تور

وضع معاملات قماش در سال گذشته

سال گذشته قماش نخی محصول داخلی بازار را بدست گرفت وچندرقم قماش اروپائی و ژاپنی از جریان معاملات خارج شد ـ قماش ابریشمی وضع ثابتی نداشت ـ قماش پشمی وضع عادی داشت و قیمت آن ترقی نکرد

بازار درسال ۱۳۳۷ رویهمرفته بهتر ازسال ۱۳۳۶ بود قوه خرید مردم روبافزایش گذارد حوادث غیر مترقبه‌ای که درسال ۱۳۳۷ درتجارت اتفاق افتاد و در معاملات کالاهای مختلف تاثیر کرد بشرح زیر بود،

قماش نخی: بازارقماش بخصوص نخی خوب بود برخلاف سال ۱۳۳۶ زمینه جنس کمتر شد وچندرقم پارچه های نخی اروپائی وژاپنی از بورس خارج شدند بازار دردست اجناس داخلی ومیزان معین هم در دست قماش نخی روسی بود حوادث بحرانی شدیدی برای قماش نخی دربازارهای جهانی اتفاق افتاد اما در بازار ایران تاثیری نداشت زیرا همانطوریکه گفته شد بازار ایران دردست محصول داخلی که کفاف مصرف داخلی را میداد بود. نه واردات زیاد داشتیم ونه صادرات. درنتیجه بازار ایران جریان عادی خودرا طی کرد وازنوسانات بحران آمیز دنیا خارج بود

ابریشمی: قماش ابریشمی هم وضع عادی نداشت زیرا اواسط سال تعرفه گمرکی آن بالارفت تجار وارد کننده ازقبل خبر داشتند که تعرفه گمرکی بالا میرود بهمین علت سفارش نمیدادند بعداز بالارفتن تعرفه گمرکی بمناسبت زمینه کم وعرضه کمتر از تقاضا قیمت ترقی یافته تاثیری در بازار قماش ابریشمی نداشت وفروش آن رضایت بخش بود همین فروش رضایت بخش موجب شد که یك مرتبه تمام تجار شروع بسفارش جنس کنند این اجناس برای ماه‌های آخر سال وارد گمرك وبازار شد دراین وقت بمناسبت عرضه زیادتر ازتقاضا بازار ازرونق افتاد وقیمت‌ها هم کمی تنزل داشت

پشمی: بازار قماش پشمی امسال تقریبا وضع عادی داشت حوادثی که موجب نوسان قیمت ویا تغییر بازار باشد درآن پیدا نشد زمینه جنس تقریبا خوب بود قیمت هاترقی نداشت بعضی ازتجار ازوضع خرید نارضائی داشتند امامردم باندازه مصرف خرید کردند تنها جنس ژاپنی زیاده ازحدبود وجای قماش مرغوبتررا گرفت.

آهن: آهن درتمامی سال باستثناء ماه آخر رکود وسستی مداومی داشت قیمت آهن دراروپا و درایران دائما درتنزل بود اما درآخرین ماه سال فعالیتی دررشته آهن دیده شد که موجب ترقی جزئی بعضی اقلام آن گردید و احتمال داده میشود که درسال جاری وضع آهن بهبود یابد:

انویه: بازاراد ویه درتمامی سال عادی وباندازه مصرف معامله شد فقط قبل از بالارفتن تعرفه گمرکی این اقلام قیمت آن ترقی کرد و بازارش رونق داشت بعد ازآنکه تعرفه گمرکی ترقی کرد دوباره بازار وضع عادی پیدا کرد ومعامله باندازه مصرف بود فقط زعفران که هم محصول سال خوب بود وهم قیمت آن ترقی داشت:

اطلاعات اقتصادی

معاملات چای

بازار چای تاپایان سال ۱۳۳۷ دچار نوسانات عجیب بود زیرا در ماه اول سال ازطرف دولت سازمان چای برای خرید وفروش چای داخلی تشکیل شد واین سازمان اقدامات موثر و مفیدی درامر چای داخلی بنفع چایکاران انجام داد این اقدامات ازطرف دیگر بضرر واردکنندگان و چای فروشان عمده بود درنتیجه مبارزه شدیدی بین طرفین درگرفت وچندین بار این کار باعتراض وشکایت دراطاق بازرگانی ومقامات دیگر دولتی کشیده شد توهم وتگرانی بزرك وارد کنندگان این بود که وزارت گمرکات خیال داشت تجارت چای رادر انحصار دولت درآورد این تلاش بین دودسته تااواخر سال ادامه داشت وپس از آنکه بودجه دولت تنظیم شد معلوم گردید که مسئله انحصار منتفی گردیده است اما مسئله دیگری که بازدرآخر سال مورد نگرانی تجار قرار گرفت موضوع خرید یك هزارتن چای وسفر مدیر کل چای بهندوستان و اندونزی بود قیمت چای خارجی در سال ۱۳۳۷ ترقی داشت بازار چای در دست چای مخلوط بود چای مخلوط بنابتصویب نامه دولت توسعه وافزایش یافت احتمالا در سال جاری بیشتر خواهد شد زیرا امسال علاوه بر تجار که مجبورند مقداریك سوم ازچای واردانی خودرا مخلوط کنند سازمان چای هم راسا اقدام به تهیه چای مخلوط خواهد کرد و ببازار عرضه خواهد نمود.

تجار پنبه سال گذشته ضرر کردند

بحران معاملات قماش نخی و تشکیل بازار مشترك اروپا دوعامل مهم داخلی و خارجی بود که موجب رکود و نقصان معاملات گردید تنزل قیمت بین‌المللی پنبه به بازرگانان پنبه ضرر فراوان زد

تجارت وصادرات پنبه درسال گذشته رضایت بخش نبود اما کشت وزراعت آن بسیار خوب بود میزان محصول سال ۱۳۳۷ رکورد جدیدی بجا گذاشت احتمال میرود تا ۸۰ هزار تن برسد. هنوز میزان دقیق آن روشن نیست پنبه حاصله بیشتر از نوع جنس مرغوب بود اما تجارت پنبه درسال ۱۳۳۷ مواجه با دواشکال شدیدی بحران قماش نخی وعدم خرید عمده بوسیله کارخانه‌داران دیگری بازار مشترك اروپا چون خریدار عمده پنبه‌ها همین کشورها بودند سالهای قبل فرانسه وایتالیا بمناسبت مضیقه ارزی دلاری پنبه مورد احتیاج خودرا ازکشورهای نظیر ایران تهیه میکردند اما امسال آلمان که از لحاظ دلاری بسیار غنی بود ومثل یك بانك باین کشور هاکمك دلاری نمود در نتیجه سهمیه بندی درکشور های مزبور لغوشد وپنبه بطور آزاد ازامریکا با قیمت ارزان وارد کشورهای مزبور گردید درنتیجه صادرات بآلمان و ایتالیا وفرانسه که ازخریداران عمده پنبه ایران بودند میزان قابل توجهی تنزل کرد فرانسه که درسال قبل مقام اول رادر خرید پنبه ایران داشت جای خودرا بانگلستان داد آلمان تاآخر سال بجای هفت هزار تن درحدود یك هزار تن معامله کرد

میزان صادرات هم نسبت بسال ۱۳۳۶ کاهش یافت اما مصرف داخلی زیادتر ازسال قبل بود این اضافه مصرف در سال جاری باز هم زیادتر خواهد شد نکته قابل تاسف تنزل قیمت بین‌المللی پنبه درسال ۱۳۳۷ بود بطوریکه قیمت سیف پنبه درلیورپول دراسفند ۱۳۳۶ درحدود ۳۶۷ سنت بود اما در سال گذشته به ۵۰ سنت رسید این امر به تجار ضرر فراوانی زد.

صنایع درسال گذشته

درطول سال ۱۳۳۷ مردم برای سرمایه گذاری در صنعت وتاسیس کارخانه بیش از پیش علاقه نشان دادند.

عده‌ای معتقد بودند که این توجه وعلاقه مردم بیش از هرچیز نتیجه سه علت بود یکی کمك دولت که خود یکنوع تشویق بود دوم افزایش احتیاج مردم به محصولات مختلف صنعتی وبالاخره علت سوم انتقال مقادیری سرمایه از کارهای بازرگانی به امور تولیدی بود به جهت خطراتی که صاحبان سرمایه درنتیجه آزادی وارداتی برای سرمایه خود پیش‌بینی می‌کردند و خطر این کار را کمتر می‌دانستند. مطلب هرچه بود موجب شد که پایه‌های صنعت در کشور ریخته شود وصنایع گوناگون مورد نیاز مردم دراین کشور بوجود آید. آنچه مسلم است اگر این صنایع طی سال های آینده حمایت وتقویت شوند خود بخود توسعه خواهند یافت ودر مدت کمی ما صنایع قوی واستواری خواهیم داشت.

ارقام بهتر از هرچیز میتواند مبین علاقه وکوشش مردم باشد. زیرا درمقابل ۳۵۰۰ میلیون ریال اعتباری که وزارت صنایع ومعادن در اختیار داشت تقاضای ۸۸۰۳۰۸۰۰۰ ریال وام تسلیم وزارت صنایع ومعادن شد وام درخواستی خیلی بیش از دو برابر اعتباری بود که وزارت صنایع و معادن در اختیار داشت.

از ۸۲۸ تقاضا در حدود اعتبار وباتوجه به ارزش واهمیت طرح‌ها با ۲۲۰ تقاضا موافقت شد وبانك ملی ایران توصیه گردید ۵۸ که ۷۰۰ر۳۱۲ر۱۰۶ر۴ ریال از محل اعتبار مزبور واقساط برگشتی وام‌های پرداختی قبلی وام داده شود.

آمار دیگری نشان می‌دهد که درسال ۳۷ در تهران وشهرستانها ۳۷۴ کارخانه وکارگاه جدید تاسیس گردید واجازه تاسیس آن از وزارت صنایع ومعادن گرفته شد باتوجه باینکه ده درصد از کارخانه‌ها و کارگاه‌های مزبور قبلا تاسیس شده بودند ولی اجازه تاسیس از وزارت صنایع ومعادن نداشتند درحالیکه رقم مزبور درسال ۳۶ فقط ۱۱۶ کارخانه وکارگاه بود.

وزارت صنایع ومعادن در طی سال در زمینه معادن کارهای عادی خودرا داشت ودراین مدت ۸۲ گواهی کشف و ۸۲۰ پروانه اکتشاف و ۷۰ پروانه بهره برداری معدن صادر کرد.

معاملات زمین درسال گذشته

راکدترین وسخت‌ترین سال‌های اخیر را گذراند

بااینکه قیمت زمین‌های تجارتی به کمتراز یك سوم وبهای اراضی کوچك نزدیك تهران به نصف تقلیل یافت باز معامله‌ای صورت نگرفت

معاملات زمین در سال ۱۳۳۷ راکد ترین و سخت‌ترین سالهای اخیرخود را گذراند دراین سال مالیات و عوارض شدیدی بر زمین بسته شد در نتیجه بورس زمین که دراوج قدرت خود بود بشدت تنزل کرد زمینهای تجارتی صد هزار متری از قبیل سنك لشکری که به ۳۶ هزارتومان رسیده بود به ده هزار تنزل یافت زمینهای غیرتجارتی بخصوص اراضی گران قیمت از قبیل عباس آباد و یوسف آباد جاده کرج درتمام سال راکد و تعداد معاملات آن انگشت شمار بود.

این زمینها در معاملات کمی که انجام گرفت نرخ و قیمت خودرا بطور کامل ازدست‌دادند بعضی قیمتها حتی به ۵۰ درصد و بعضی دیگر در همان قیمت قبلی معامله شد رکود بورس مقدار قیمت‌را در مورد این زمینها از بین برده در میان زمینهای گران قیمت فقط وضع جاده کرج کمی بهتر بود. چون دراین جاده شرکت ها وکمپانی های بزرك قطعات بزرگی را برای احداث انبار وکارخانه و تاسیسات خود خریداری کردند همین امر باعث رونق نسبی زمینهای جاده کرج بودزمین های شرق تهران باستثناء نارمك مثل نقاط دیگر رضایت بخش نبود اما بنسبت وضع بهتری داشتند نارمك بمناسبت عمران و آبادی و ایجاد تاسیسات تلفن وبرق اسفالت وارزان قیمت بودن زمین های آن رونق بیشتری داشت مسئله مهمی که در سال ۱۳۳۷ در مورد زمین‌ها اتفاق افتاد وضع یك در صد مالیات وعوارض از طرف شهرداری و مالیات‌های دیگر از طرف وزارت دارائی بود بطوری که ۱۱ درصد قیمت زمینها در محاضر باین عناوین می‌بایستی پرداخت شود در نتیجه صاحبان زمین صرف کار را در عدم معامله میدیدند و بناچار رکود زمین شدیدتر شده و بورس آن بطور قابل ملاحظه ای درتمام سال ۱۳۳۷ بدون فعالیت بود.

فروش کتب بی‌نظیر

مؤسسه چاپ وانتشارات امیرکبیر

باصدی سی تا صدی پنجاه تخفیف

همچنان ادامه دارد واین فروش عجیب

فقط تا پانزدهم فروردین

یعنی تا هشت روز دیگر ادامه خواهد داشت

آگهی نوبت دوم مزایده فروش ماشین‌آلات ولوازم برق سابق گیلان

بدینوسیله باطلاع عموم میرساند. وزارت دارائی قسمتی از ماشین‌آلات و لوازم و ادوات برق واموال منقول شرکت سابق برق گیلان (رشت ،بندرپهلوی ، لاهیجان) راکه مشتمل بر چندژنراتور وسایر ادوات و متعلقات آن میباشدوفهرست کامل آنهابرای ملاحظه درادارہ کل نفت و شیلات وامتیازات درتهران ودر پیشکاری دارائی استان یکم گیلان موجود است ازطریق مزایده وطبق شرایط زیر بفروش میرساند.

۱ـ اموال موردبحث صورت‌برداری شده ودرادارات دارائی رشت‌وبندر پهلوی و لاهیجان موجود میباشد شرکت کنندگان درمزایده میتوانندبا مراجعه بسیاهه مزبور ومعاینه وبازدید لوازم وماشین آلات مذکور بتسلیم پیشنهادخرید مبادرت نمایند.

۲ـ داوطلبان می‌توانند کلیه لوازم وماشین‌آلات موسسه سابق برق گیلان رایکجاخریداری و یا برای اثاثیه و اموال موجود در هریك از شهرستانهای رشت ، بندر پهلوی ،لاهیجان پیشنهاد جداگانه بدهند.

۳ـ ماشین آلات ولوازم برق درمقابل وجه نقد فروخته میشود.

۴ـ شرکت کنندگان درمزایده بمنظورحسن انجام کاربایدبرای خرید لوازم برق رشت مبلغ سیصدهزار ریال ودرصورتیکه پیشنهاد مربوط بخریدلوازم برق لاهیجان و بندر پهلوی باشد برای هریك جداگانه مبلغ یکصدهزار ریال تضمین بانکی سپرده ویاوجه نقد بصندوق اداره دارائی تودیع وقبض سپرده راضمیمه پیشنهادخود نمایند.

۵ـ پیشنهادات بایددر پاکت‌های لاك‌ومهر شده که روی آن جمله (خرید ماشین آلات ولوازم برق) قیدونام ونشان پیشنهاد دهنده درمتن پیشنهاد بطور صریح نوشته شده باشدتا آخر وقت اداری روز سه‌شنبه ۳۱ فروردین ماه ۱۳۳۸ دررشت بدفتر پیشکاری دارائی ودرتهران به اداره کل نفت و شیلات و امتیازات تسلیم ورسید دریافت شود.

۶ـ به پیشنهاد های فاقد سپرده یا معلق بشرط یا چنانچه بعداز موعد مقرر درآگهی برصدر ترتیب اثر داده نخواهد شد ومعامله باکسی انجام میشود که شروط مندرج درآگهی راکاملا رعایت و ماخذ پیشنهادی خودرا صریحا ومنجزا قید وحائز حداکثر بودو سپرده کامل را هم تودیع نموده باشد.

۷ـ پیشنهاد های رسیده ساعت ده صبح روز یکشنبه ۱۲ اردیبهشت ماه ۳۸ درتهران اداره کل نفت وشیلات و امتیازات بازوقرائت خواهدشد و حضور پیشنهاددهندگان درجلسه قرائت پیشنهادات آزاد است.

۸ـ چنانچه میزان پیشنهاد دویاچندنفر مساوی باشدبرنده مزایده ازطریق قرعه انتخاب خواهد شد.

۹ـ هرگاه برنده مزایده حداکثر ده روزپس از ابلاغ برای انجام معامله حاضرنشود سپرده او بنفع دولت ضبط میشود دراینصورت برنده مزایده حق هیچگونه ادعائی نخواهد داشت.

۱۰ـ حق‌الدرج آگهی و هزینه چاپ ودرج آن درروزنامه وهزینه ثبت قراردادو هرگونه عوارض ومالیات متعلقه بعهده خریدار میباشد.

۱۱ـ وزارت دارائی دردوقبول پیشنهادات مختاراست.

۱ـ۳ آ ـ ۴۵۳۶۴ ازطرف پیشکار دارائی استان اول ـ مشیری

هرجا هستید

پماد هادکس

نورامون ویرا

باید همراه شما باشد

پماد هادکس ـ نورامون‌ویرا

دو یار و غمخوار شما هستند

فقط پنج شب دیگر

تا پایان مهلت چهارمین جدول باقیست ـ اگر جایزه میخواهید هرچه زودتر نامه‌های خودرا ارسال فرمائید



آ ـ ۶



آ ـ ۴۵۰۴۸

ارز انفروشی کتاب

همچنان درکتابخانه ابن‌سینا ادامه دارد

و این ارز انفروشی

فقط تا پانزدهم فروردین

یعنی تاهشت روز دیگر ادامه خواهدداشت

از موقعیت استفاده فرمائید



کومت بی.او.ا.سی

به رم فرانکفورت

ولندن پرواز میکند

سرویسهای روزانه بآمریکای شمالی

قبلا جا تهیه فرمائید

برای کسب اطلاع وتهیه جا به شرکت حمل ونقل ایران وبرکیه ۵۱۲ خیابان فردوسی تلفن ۴۵۸۱۱ ـ ۴۶۹۳۳ ـ ۴۷۲۹۳ ویا بسایر نمایندگیهای مسافربری مجاز بی.او.ا.سی. مراجعه فرمائید

شرکت هواپیمائی بریتانیا وماوراء بحار

آگهی

راه آهن دولتی ایران از لحاظ تشویق بازرگانان به حمل کالای خود باراه آهن و برای اینکه اجناس مورد احتیاج عامه با بهای نازلتری بدست مصرف کنندگان گرامی برسد تخفیفهائی در نرخ کرایه حمل کالائیکه برای حمل آن تقاضای واگن دربست شده باشد و فاصله تا مقصد کالا کمتر از پانصد کیلو متر نباشد ازاول فروردین ماه ۳۸ لغایت مهرماه ۳۸ بشرح زیر تخفیف منظور مینماید. انتظار دارد آقایان تجارو وارد کنندگان محترم از این فرصت مناسب حداکثر استفاده را بنمایند.

۱ـ تخفیف ۱۵٪ نسبت به کرایه : سیمان از هر قبیل

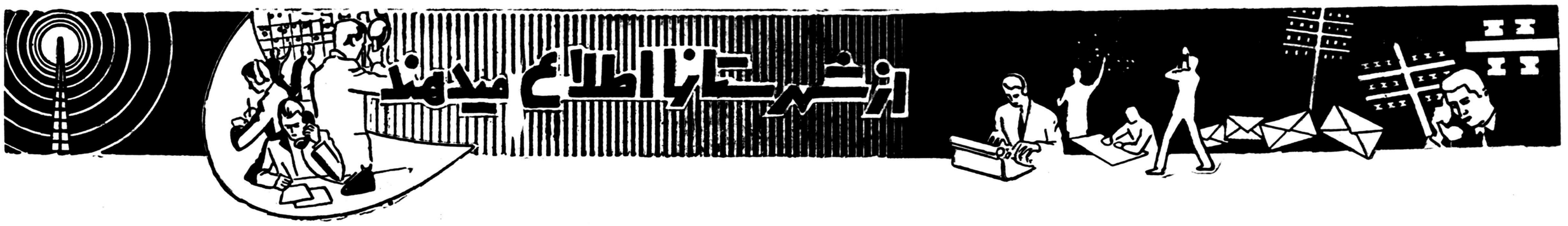
۲ـ تخفیف ۲۵٪ نسبت به کرایه : کاغذ روزنامه کاهی و لفاف ـ باطری ـ کابل ـ سیم ـ لوازم برق ـ آلات وادوات چینی ـ پارچه های کتانی ـ پشمی ـ ابریشمی ـ نخی ـ و انواع قماش ـ چرم ـ چتائی ـ کیسه و کیسه سیمانی ـ رنگهای ساخته شده تروخشك ـ تخته سه‌لائی ـ خرما ـ انواع شیشه در صندوق ورق آلومینیم ـ نرخ خیاطی ـ چرخ گوشت و نظایر آن ـ لوله های آهنی (مشروط بر اینکه طول آن از ۱۲ متر و قطر خارجی آن از چهار اینچ تجاوز ننماید) پتو ـ لوله های رزنتی ـ طناب سیمی ـ ماشین های فلاحتی و تراکتور.

۳ـ تخفیف ۳۰٪ نسبت کرایه . ابزار دروب و پنجره (دستگیره ـ قفل مغزی و این قبیل) اجناس خرازی از هر قبیل ـ آهن آلات (ورق ـ میله ـ قطعه ـ قراضه ـ نبشی) انواع روغنها ـ لاستیکهای اتومبیل توئی و روئی و انواع لاستیك سایر وسایط نقلیه ـ و لوله لاستیکی ـ کاشی ساخت خارجه ـ ورق مسی و برنج ـ شمش انواع فلزات (باستثنای طلا و نقره).

راه آهن دولتی ایران

آ ـ ۴۵۷۶۶

۱ـ۵



تحقق آرزوها

سال گذشته باهمه خوبیها وبدیها، باتمام پیروزیها ونامرادیها ، باهمه خوشیها و تلخکامیها ، هرچه بود گذشت . در طلیعه سال‌نو ،آنهنگام که دست نیاز بدرگاه بی‌نیاز برداشته واز پیشگاهش آرزو میکردیم حال مارا دراین سال‌نو تبدیل به بهترین حالات نماید خوش آرزوئی داشتیم. آنهنگام که میگفتیم :

یامقلب‌القلوب‌والابصار، یامدبرالليل والنهار ، یامحول‌الحول والاحوال ، حول‌حالنا‌الی احسن‌الحال

آرزو داشتیم همچنانکه سال جدید بما روی‌آورده و فصل تغییر یافته است در زندگی ما ، درشب وروز ما ودر دلها و فکر مانیز تحولی ایجاد شود و تغییری پدید آید .

هم‌اکنون در آستانه سال‌جدیدهستیم ودراین یکسال انجام آرزوهای‌دور و درازی را درنظر گرفته‌ایم . ما، در سال گذشته دراین صفحه واین ستون با خوانندگان شهرستانی‌خود گفتگوهاداشتیم . می‌شنیدیم‌ومیگفتیم ودر این گفت و شنودها و درد دلها، احتیاجات زندگی ، شکوه‌ها وشکایتها، تمناها و آرزوهای شما خوانندگان عزیزشهرستانی را منعکس‌مینمودیم. هم‌اکنون که‌سال ، تحویل شده و در فصل تحولی ایجاد گردیده است امیدواریم با تحولی‌که درکاروزندگانی شما شروع شده‌است‌مطالب این‌صفحه واین ستون نیز تغییر یابد وبجای درج شکوه‌ها و شکایتها و احتیاجات زندگی مردم شهرستانها ، ازتحولات و تغییرات و پیشرفتهای حاصله در زندگانی شماگفتگو شودو آرزوئی که در طلیعه سال نو از درگاه‌خداوند مسئلت داشتیم تحقق‌پذیرد .انشاالله.

فعالیت های بهداشتی

سرویسهای چشم پزشکی ، دندانپزشکی و مامائی دائر گردیده است

برای جلوگیری از شیوع بیماریهای مختلف اقدام شده

از شهر کرد خبرنگار ما گزارش اقداماتی که براثر فعالیتهای آقای دکتر احمد واقعی رئیس بهداری شهر کرد طی‌یکسال گذشته برای پیشرفت وضع بهداشت اهالی صورت‌گرفته موجبات خشنودی مردم اینمنطقه را فراهم آورده است.

در آخرین روزهای سال گذشته دوسرویس چشم‌پزشکی و دندانپزشکی دردرمانگاه شماره‌یك بهداری تشکیل شدمو بکلیهٔ مراجعین آن‌نیزداروی رایگان داده میشود ضمنابارسیدگی بوضع اماکن عمومی طی اعلامیه‌ای بکلیهٔ صاحبان گرمابه‌های خزینه اخطار شده است که گرمابه های خزینه‌ای را تبدیل‌بدوش نمایند. برای جلوگیری ازشیوع بیماریهای دیفتری، سیاه‌سرفه، حصبه وگزاز مقدار کافی‌واکسن و داروبه‌بهداریهای تابعه ارسال گردیدمو بکلیهٔ آموزشگاهها ابلاغ شده‌است که‌پس‌از تعطیلات نوروز دانش‌آموزان را برای مایه کوبی برضد بیماریهای مزبور ببهداری اعزام دارند ضمنا دردرمانگاه شماره ۲دوسرویس مامائی دائر گردیده و برای داروخانه های شهرنیز کشیك شبانه تعیین‌شده‌است.

امیدوار بمراحم دولت

طبق گزارش خبرنگارماازٔ زاهدان اخیرا ازطرف اداره‌انحصارات زاهدان مقداری قندوشکر وسیگار بین‌اهالی منطقه «پیشین» که یکی ازمناطق دور افتاده بلو چستان است توزیع گردید.

با توزیع قند وشکر وسیگار اهالی منطقه بلوچ نشین پیشین بمراحم دولت امیدوار گردیدند.

مراجعت

بنابگزارش خبرنگارما دراردبیل آقای بیوك صادقی رئیس دارائی اردبیل که جهت‌استفاده ازمرخصی بتهران عزیمت کرده بود باردبیل بازگشت ضمناآقای مستشاری‌رئیس بانك ملی این‌شهرستان نیز که‌جهت رسیدگی بوضع بانك ملی سراب عزیمت کرده‌بود پس‌از انجام امور مربوطه وارد اردبیل شد

همت روستائیان

کشاورزان شرکت تعاونی تشکیل‌دادند

اخیرا عده‌زیادی ازکشاورزان یازده قریه‌بلوك«زوار» شهسواربراثر تشویق آقای اکبرفرماندار این شهرستان اقدام به‌تشکیل شرکت تعاونی نموده ومبلغ یکصدو- بیست‌هزار ریال‌بهای سهام پنجاه‌ریالی شرکت مزبور راپرداخت کرده‌اند. کشاورزان قـراء بلوك«زوار» پس‌از تمرکز سرمایه شرکت‌تعاونی دربانك ازفرماندار وعده زیادی از روسای دوایر دولتی شهسواردعوت کردند تادر مراسم انتخاب اعضای هیئت مدیره شرکت مزبور حضور یابند. درمراسمی‌که باین مناسبت انجام گرفت اعضای هیئت مدیره شرکت تعاونی قراء بلوك «زوار» انتخاب گردیدند.

اهداء گواهینامه بین‌المللی ورزشی



خبرنگار ما از مشهد گزارش میدهد بمنظور تجلیل از خدمات آقای جعفریان رئیس ادارهٔ تربیت‌بدنی خراسان در مورد پیشرفت ورزش در اینمنطقه مراسمی از طرف لشگر ۱۴ خراسان در باشگاه افسران مشهد برگزارشد. دراین‌مراسم پس‌از ایراد بیانات مبسوطی از طرف معاون لشگر وچندنفر دیگردیپلم عالی‌ورزشی که‌ازطرف‌وزارت امورخارجه امریکا وسازمان اتحادیه‌ورزش بین‌المللی برای‌آقای‌جعفریان ارسال گردیده بودبوسیله تیمسار دیهیم معاون لشگر بمشارالیه‌اهداء شد. درعکس‌بالا آقای جعفریان رئیس‌ادارهٔ تربیت بدنی خراسان هنگام دریافت گواهینامه عالی ورزشی دیده‌میشود.

آزمایش خون زندانیان آبادان

مامورین شهربانی وژاندارمری نیز تحت معاینه قرارمیگیرند

خبرنگار ما از آبادان گزارش میدهد: اخیرا اکیپ مبارزه با بیماریهای آمیزشی که بسرپرستی آقای دکتر حکیم‌زاده بمنطقه خوزستان اعزام شده‌بود، وارد آبادان گردید وبلافاصله مشغول کارشد. تاکنون عده‌ای از افراد شهربانی ، ژاندارمری مردان وزنان زندانی آبادان تحت آزمایش خون قرار گرفته و ترتیبات لازم برای معالجه بیماران داده شده است. ضمنا با فعالیت‌آقای سرگرد پیرمانی رئیس کلانتری ٦ از کلیه زنان «ظلم‌آباد» نیز آزمایش خون بعمل آمده واکنون بیماران تحت معالجه قـرار دارنـد .

بقرار اطلاع چهل وهشت دوصداز زنان ساکن «ظلم‌آباد» مبتلا به بیماریهای آمیزشی میباشند.

باید گفت: سرپرست اکیپ مزبور طی نامه‌ای کـه بشهربانی آبادان ارسال داشته از مامورین کلانتری بخش شش و همچنین مامورین شهربانی‌آبادان که با مامورین اکیپ همکاریهای موثری کرده بودند تشکر و قدردانی کرده است .

چندخبرخلاصه ازشهرستانها

ساختمان کلاسهای حرفه‌ای

آمل اخیرا آقای مشایخی مدیر کل فرهنگ استان مازندران اولین کلنگ ساختمان کلاسهای حرفه‌ای دبیرستان دخترانه ملك‌زاده آمل را طی مراسمی بزمین زد و مبلغ هفتصد هزار ریال اعتبار هـزینه ساختمان این کلاسها را وزارت فرهنگ تامین نموده است .

کمك بدانش آموزان

برازجان در ایام تعطیلات نوروزی تعداد ۸۰ دست لباس کـه از محل بودجه کمك بمستمندان تهیه شده بود بوسیله فرماندار و رئیس فرهنگ برازجان بین دانش‌آموزان بی بضاعت این منطقه توزیع گردید .

تغییر نرخ عوارض شهرداری

همایونشهر در آخرین جلسه انجمن شهر همایونشهر مبلغ یکریال عوارض که از مسافرین این منطقه از طرف شهرداری گرفته میشد ملغی گردید و عوارض جدیدی تصویب شد .

تامین برق

گرمه جاجرم آقای حاج ولی علیان یکی از بازرگانان نیکوکار گرمه جاجرم تصمیم گرفته است برق اینمنطقه را با هزینه خود تامین مایه امید است این تصمیم مشارالیه هرچه زودتر اجرا گردد .

بخاطر کمك بجمعیت شیروخورشید

برازجان طی جلسه‌ای که بدعوت آقای برازجانی رئیس جمعیت شیروخورشید سرخ برازجان تشکیل گردید عده‌ای از کشاورزان و توتون کاران موافقت کردند که از هریك کیلو تنباکو ده دینار بنفع شیروخورشید بپردازند .

مبارزه با مالاریا

بندر بوشهر مامورین مبارزه با مالاریا در منطقه وسیعی در اطراف بندر بوشهر مشغول سمپاشی و آزمایش خون افراد مشکوك بمالاریا میباشند با ابراز این فعالیتها آمار مبتلایان بمالاریا از ده درصد به دو درصد تقلیل یافته است .

تشکیل کلاس مبارزه با بیسوادی بانوان

جاجرم براثر اقدامات آقایان محمودیان و جلالیان حسابدار و صندوقدار شورای ده گرمه جاجرم با همکاری فرهنگ کلاس مبارزه با بیسوادی بانوان در گرمه جاجرم تاسیس شده است .

فعالیت برای تشکیل شرکتهای تعاونی

فومنات آقای شریف زاده نماینده اعزامی بانك کشاورزی مرکز باتفاق آقای طاعتی مروج کشاورزی فومنات با فعالیت زیاد مشغول تشکیل شرکتهای تعاونی در قراء تابعه فومنات میباشند .

نامگذاری دبستانها

نطنز در آخرین جلسه شورای فرهنگی نطنز که در دفتر آقای نراقی‌پور رئیس فرهنگ تشکیل گردید ده باب دبستانهای تابعه حوزه فرهنگی این شهرستان نامگذاری شد .

نصب دستگاه تلفن ۲۰۰ شماره‌ای

شهرکرد اخیرا آقای کشوری متصدی دایره فنی تلفن اصفهان برای نصب دستگاه تلفن‌دویست‌شماره‌ای‌تلفن شهرکرد که فعلا از ۱۲۰شماره آن استفاده میشود بشهر کرد وارد گردید .

گله‌ای نداریم ولی ...

اگر صلاح دیدید برای بهبود وضع پست اقدامی کنید



خبرنگار مادر بنادروجزایر خلیج فارس گزارش میدهد تاپایان سال گذشته وضع پست بین‌بندربوشهر وسایر بنادر جنوب مخصوصا وضع پست بین‌بوشهر - آبادان چندان تعریفی نداشت و نامه‌ها و مراسلات اهالی‌باچندین هفته تاخیر میرسید ولی درایام عیدکه‌سطح مبادلات پستی مردم رو بافزایش گذاشت این‌تاخیر درتوزیع مراسلات آشکارا مردم‌رادر مضیقه‌قرارداد طی قراردادی که‌از طرف وزارت پستو تلگراف باباشگاه هوائی آبادان‌تنظیم نموده است هواپیماهای باشگاه مزبور باید هفته‌ای دوبار بین‌بنادر جنوب رفتو آمد نموده ومبادلات پستی این مناطق راانجام دهندولی ، معلوم‌نیست چرا برنامهٔ پرواز این هواپیما های پستی اغلب بتاخیر میافتد تابآنجا که‌هفته‌ای یکبار هم‌مراسلات پستی بنادر جنوب‌مبادله نمیشود علاوه براین وضع مبادلات پستی بین بندر بوشهر و شیخ‌نشین‌های خلیج‌فارس نیزبهمین سرنوشت مبتلا است تاکنون دراین باره حرفی نزده‌ایم وشکایتی‌هم نکرده‌ایم حالا هم‌با اینوضع گله‌ای نداریم فقط شمه‌ای از وضع مبادلات‌پستی این‌منطقه راگفتیم تااگر مقامات‌مربوطه صلاح دیدند برای بهبود وضع آن‌اقدامی بعمل آورند.

انجمن‌های همکاری خانه‌ومدرسه

آمل انجمن همکاری خانه و مدرسه دبیرستان پهلوی آمل تشکیل گردید و آقایان متین روحانی ، سیف، اخوان، نجفی، گودرزی، شاکر، ملك‌زاده ، نوروزاد، روحی ، شریعت زاده، مشرفی و نبوی بعضویت انجمن انتخاب گردیدند .

اجرای نمایش

خبرنگار ماازٔ «سامان» گزارش میدهد طی تعطیلات نوروز ازطرف دانش آموزان دبیرستان « عمان » سامان نمایشی بمدت چند شباجرا گردید عواید این نمایش بنفع‌دانش آموزان بی بضاعت اختصاص داده شد تا برای آنان لباس خریداری گردد.

باتاسیس یك پاسگاه انتظامی

مناقشات افراد ایل «قلاعی» پایان خواهد یافت

طی سالهای اخیر درنتیجه اجرای قانون منع کشت خشخاش عده‌ای از افراد ایل«قلاعی» لرستان که‌کارآنان کشت خشخاش بوده برای امرارمعاش به‌نهاوند مهاجرت کردند ودرمحله «باقلعه» قدیمی ترین محلات این شهرستان سکونت نمودند. افراد ایل مزبور که‌بجز کشت خشخاش کار دیگری ازدستشان ساخته نبود درنهاوند بانجام کارهای مختلفی پرداختندوهم‌اکنون نیز درهمان محله «باقلعه» سکونت دارند. ولی‌اغلب‌بین افراد ایل مزبور ودیگر ساکنین آن‌محله که‌فاقد کلانتری ویاپایگاه انتظامی میباشد نزاع وزدوخوردهائی رخ‌میدهد که قسمت زیادی‌از وقت دادسرای نهاوند صرف رسیدگی بمناقشات افراد این ایل میشود. شاید اگریك کلانتری یاپایگاه انتظامی دراین محله تاسیس گردد ازنزاع وزدوخورد افراد ایل‌قلاعی که‌تعدادآنان روزافزون است جلوگیری بعمل آید.

برای تعلیم زنان بیسواد

هرروز چهل‌کیلومتر راه می‌پیماید



از چندی قبل بانو زاهدی یکی از بانوان نیکوکار کرج در دبستان دولتی قریه سرحدآباد کرج‌یك کلاس مبارزه با بیسوادی برای بانوان تشکیل‌داد وهم‌اکنون دراین کلاس عده‌ای از بانوان سالمند مشغول تحصیل میباشند بانوی مزبور همه روز مسافتی درحدود چهل کیلو متر را میپیماید تا برای تعلیم بانوان بیسواد خودرا بکلاس مزبور برساند اهالی ازفعالیتهای‌بانو زاهدی ابراز قدردانی نموده و انتظار دارند مالك قریه سرحدآباد نیز با تاسی ببانوی مزبور برای پیشرفت وضع فرهنگ اینمنطقه کمکی نماید .

سوگند دوشیزگان

از کرج‌خبرنگار ما گزارش‌میدهد اخیرا مراسم تحلیف اعضای‌سازمان جوانان‌شیروخورشید سرخ‌دبیرستان دخترانه کرج در سالن دبیرستان انجام شد دراین مراسم با حضور رئیس فرهنك و اولیای دانش‌آموزان برنامه های جالبی شامل نمایش ورقص اجرا گردید که مورد توجه قرار گرفت و بپاس فعالیتهای خانم مهلیانی مربی سازمان، خانم قزل ایاغ رئیس دبیرستان و آقایان قادریان و توتونچی یکعدد گلدان نقره بهر یك از آنان اهداءشد.

درانتظار ایجاد استادیوم ورزشی

بودجه تربیت بدنی شمیران افزایش می‌یابد

ازشمیران خبرنگار ماگزارش میدهددر شرفیابی‌نوروز ورزشکاران به‌پیشگاه شاهنشاه آقای‌لسانی‌رئیس ادارهٔ‌امور شهر شمیران ضمن عرایضی ازشاهنشاه استدعا کردکه‌اوامر ملوکانه دربارهٔ افزایش‌بودجه تربیت‌بدنی شمیران که‌اخیرا تبدیل‌به شهرستان شده شرف صدوریابد وبادارهٔ اوقاف نیزدستور داده‌شود که زمین‌مناسبی جهت‌ایجادورزشگاه در اختیار تربیت‌بدنی شمیران قرار دهد شاهنشاه دراینمورد دستورات لازم صادر نمودند وهم‌اکنون ورزشکاران شهرستان شمیران درانتظار واگذاری زمین ازطرف ادارهٔ‌اوقاف وتهیه مقدمات ایجاداستادیوم ورزشی میباشند.

افتتاح دادگاه عالی استان

بخاطر افتتاح‌دادگاه عالی استان کردستان اخیرا مراسمی‌درسالن دادگستری سنندج برگزار گردید دراین مراسم بنابدعوت آقای رئیس‌زاده رئیس دادگستری استان عده‌زیادی ازروحانیون ،فرمانده لشگر، کفیل استانداری‌و جمعی ازروسای دوایر دولتی وطبقات مختلف‌حضور داشتند.

ابتدا آقای رئیس‌زاده بیانات مبسوطی‌پیرامون لزوم‌توسعه دستگاه‌قضائی وتوجهات‌مخصوص شاهنشاه به‌تامین عدالت اجتماعی ایراد نمود وسپس دادگاه عالی استان کردستان رابنام‌شاهنشاه افتتاح کرد مراسم مزبور پس‌از ایراد بیانات آقایان دادستان‌شهرستان دادیار استان ویکی‌از وکلای دادگستری پایان پذیرفت.

قهرمانان والیبال دبیرستانهای دخترانه



طی روزهای تعطیل عیدآخرین مسابقه والیبال دبیرستانهای دختران کرمان که ازچندی‌قبل‌شروع شده‌بود انجام گردیدشورو هیجانیک دوشیزگان ورزشکار ودانش آموزان دبیرستانهای دخترانه در این مسابقات از خود ابراز داشتند بیسابقه و مایهٔ امیدبوددربین تیمهای والیبال دورهٔ اول‌دبیرستانهای دخترانهٔ کرمان تیم‌والیبال دبیرستان پروین اعتصامی که‌بیش‌از سه‌سال از تاسیس آن نمیگذرد قهرمان‌شد درعکس بالا دوشیزگان اعضای تیم والیبال دورهٔ اول دبیرستان پروین اعتصامی که‌قهرمان والیبال شناخته شده‌اند دیده میشوند.

دعای نیمه شب

جهرم چند ساعت پس از نیمه‌شب نوروز که عده‌ای از اهالی جهرم از مجلس دعای شبانه بخانه باز میگشتند با مشاهده حریق درمغازه آقای مرتضوی یکی از اهالی جهرم شروع باستمداد کردند وباکمك اهالی آتش را خاموش نمودند .

کمك بزنان بی بضاعت

کاشان بخاطر کمك بزنان مستمند کاشان از طرف بانو غفاری مدیره اندرزگاه شیروخورشید نمایشی در سالن دبیرستان پهلوی ترتیب داده شد و عواید این نمایش بمصرف کمك بزنان بی‌بضاعت این شهرستان رسید .

درجستجوی شوهر

جوان نبود و چندان زیبا هم نبود ولی طی پنجاه و هشت سال عمر خود فوت و فن طنازی و عشوه‌گری را بسرحد کمال آموخته بود .

از هنگامیکه سکینه چترودی بی شوهر شده بود مدتها میگذشتو در اینمدت میکوشید تا شوهر متناسبی دست و پا کند . وی در اینراه از ابراز هرگونه عاطفه‌ای که بوی محبت از آن استشمام میشد ابا و امتناعی نداشت . با جوانان میگفت و میخندید و بمردان مسن چشمك و لبخند میزدو دلربائی میکرد . ولی از میان تمام جوانان و پیرمردان، این عجوزه دل بمحمود سروری ارباب خود بسته بود. هرشامگاه که این جوان ۱۸ ساله بکارگاه قالیبافی چترودی میآمد تا مزد روزانه کارگران را بپردازد سکینه چترودی بنای عشوه‌گری و ادا و اطوار را میگذاشت و سرانجام کار دلبری از محمود را بآنجا رسانید که محمود را اغفال کرد و از وی کودکی بدنیا آورد . هنگامی این جوان ۱۸ ساله خطای خود را متوجه شد که عجوزه ۵۸ ساله در راه عشق دواسبه میتاخت و با خیال شوهر جوانی که بتور انداخته بود خوش بود.

محمود میخواست از ازدواج با سکینه امتناع کند ولی سکینه بدادسرای کرمان شکایت برد و بالاخره توانست در محضر ازدواج پیوند زناشوئی خود را با محمود استوار کند .

پنبه هارا بسرقت برد

وانبار پنبه را با یك شعله کبریت به آتش کشید

چندروز قبل سارقی انبار پنبه‌آقای عباس جوانشیر یکی‌ازاهالی ساوه رامورد دستبرد قرار داد وپس‌از انجام سرقت‌انبارپنبه‌را به‌آتش کشید ومتواری شد. بااطلاع جریان شهربانی ساوه بلافاصله مامورین ضمن فعالیت برای خاموش‌کردن آتش برای دستگیری سارق اقدام نمودند وسرانجام حسین محسنی سارق پنبه‌هارا دستگیر نمودند. پنبه‌های مسروقه بصاحبش تحویل گردیدوحسین نیز طبق‌قرار بازپرس بازداشت شد ضمنا طی‌این چندروز منزل آقای‌جعفری یکی‌از اهالی مورد دستبرد قرار گرفت ومقداری اثاثیه بسرقت رفت ولی‌مامورین شهربانی پس ازیك‌شبانه‌روز فعالیت اکبر وعین‌علی دونفر سارقین اثاثیه‌های آقای جعفری رادر قراء شاهسون رکندی وسفالیق‌دستگیر نمودند.

تقدیر کتبی



طی بازرسی که اخیرا رئیس فرهنگ خمین از آموزشگاههای این منطقه بعمل آورد فعالیتهای آقای درویشی آموزگار دبستان نادر «عکس بالا» دربارهٔ پیشرفت‌امر تحصیلی دانش آموزان مورد تقدیر کتبی قرار گرفت آموزگار مزبور قبلا نیز دوبار مورد تقدیر قرار گرفته است.

حصر وراثت

آقای مجید انتصه‌ردارای شناسنامه شماره ۲۳۳۸۸ فرزند حمید از این دادگاه درخواست گواهی حصر- وراثت نموده وچنین توضیح داده‌که حمید انتصار فرزند نجفعلی‌درتاریخ ۱ر۵ر۱۳۲۸ درزنجان‌اقامتگاه دائمی خود مدرود زندگی گفته ورثه آنمرحوم منحصر است به حمید انتصار و حبیب انتصار و رقیه انتصار و حوریه انتصـار و صفیه بنائی منفرد که اولاد متوفی میباشند و غیر از پنج وارث دیگری ندارد اینك باانجام تشریفات‌مقدماتی درخواست مزبو را سه نوبت‌پی‌درپی ماهی یکمرتبه آگهی مینماید تا هرکسی اعتراضی دارد و یاوصیتنامه از متوفی نزد او باشد از تاریخ‌نشر نخستین آگهی ظرف‌سه ماه‌بدادگاه تقدیم دارد والاگواهی صادر و هر وصیتنامه جز سری ورسمی که‌بعد از این موعد ابراز شود از درجه اعتبار ساقط وبلا اثر خواهدبود.

رئیس دادگاه بخش زنجان

محمد حسن فتوره چیلر

آ ـ ۳۸۶۰۰ نوبت‌دوم ۸ر۱۲ر۳۷

ترجمه دکتر علی‌اصغر خبره‌زاده — -۱۱۴-

دکتر ژیواگو

قسمت چهاردهم

بازگشت به واریکینو

ـاو ؟ بهشما گفت ؟

ـبله .

ـببخشید .میدانم که‌تقاضای من‌بیهوده است ،اما اگر راز داری بشما اجازه میدهد ،واگر توانائی دارید ،خواهش می‌کنم سعی کنید تاجائی که‌ممکنست آنچه راکه‌موبمو بشما گفته ، باوضوح وصراحت بمن بگوئید .

ـباکمال میل .او گفت شمایك‌مرد نمونه وبیهمتابودید که هرگز نظیر شمارانديده است، بواسطه صفا وخلوص عمیقی که‌داشت ، گفت که‌اگرخانه‌ای راکه‌سابق باهم دران زندگی می‌کردید ،ازدورچون برج فانوسی میدید ، هرچند فرسخی که‌بااو فاصله‌داشت‌واگر هم‌درانتهای دنیا بود، زانوکشان خودش را بآستانه آن میرسانید .

ـببخشید . اگر مسئاله‌ای که‌نزدتان مقدس است ،زبان ولطمه‌ای وارد نمی‌کند ، آیا می‌توانید بگوئید درچه وضع وموقعیتی این مطلب رابشما گفت ؟

ـاواین اطاق رامرتب‌میکرد . بعد بیرون‌رفت تاقالی رادرهوا بتکاند .

ـببخشید ،کدام قالی را ؟ اینجا دوتاقالیست.

ـآن قالی بزرگتر را

ـاین‌قالی سنگین است‌وبتنهائی‌نمیتواندتکانش‌بدهد . شما باو کمك کردید ؟

ـبله .

ـ شمادو طرف قالی راگرفتید واوخودرابعقب‌میانداخت ، بازوانش رادرهواتکان میداد، گوئی روی‌آلاکلنگی نشسته است ،سرش رابرمی‌گردانید تااز گردوخاك درامان باشد ،چشم هایش رامی‌بست وقاه قاه می‌خندید ؟اینطور نیست ؟چقدر خوب‌این عاداتش رامیدانم ! بعد بطرف یکدیگر رفتید ،قالی سنگین‌راابتدا دولاکردید وبعد چهارلا ،واودر عین‌حال شوخی می‌کرد وتفریح‌می‌نمود ؟اینطور نیست ؟ اینطورنیست ؟

آنها برخاستند ،هرکدام بطرف پنجره‌ای‌رفتند وبه‌بیرون خیرشدند . پس ازیك سکوت کوتاه ،استرل نیکوفه به «یوری‌آندریه‌ویچ »نزدیکشد .:دستهای اورا گرفت وروی قلبش فشرد وباهمان شتاب افزود :

ـ ببخشید ،میدانم که‌بموضوعی گرانبها وخصوصی تجاوز می‌کنم .اما اگرممکنست ،بازهم سئوالی دارم . فقط نروید .مرا تنها نگذارید .بزودی خودم میروم .اما می‌توانید فکر کنید که شش سال ازاوجدا بودم . وشش سال برخود تسلط‌ناشتم بنظرم میرسید که‌آزادی هنوزکاملا بدست نیامده بود .ابتدا می‌بایست‌آنرا بدست می‌آوردم‌وبعد بخود می‌گفتم ، تمام وجودم بانها تعلق دارد و دستهایم آزاد است ! واکنون ، تمام بنادر هم‌فروریخت وگردو غبارشد.

فردا مرا دستگیر میکنند . شما او را دوست میدارید ، شما نزد او عزیز وگرانبهائید . شاید روزی او رادوباره به‌بینید . امانه ، چه‌تقاضائی دارم ؟ این دیوانگی است . مرا دستگیر میکنند و نمی‌گذارند خود را تبرئه کنم . روی من میریزند و بادادو فریاد و دشنامها یشان‌دهانم را میبندند. آیا نمیدانم که‌چه‌اتفاقی خواهد افتاد ؟

۱۸

« یوری‌آندریه‌ویچ» بالاخره خوابش برد . او پس ازمدت زمان درازی ، همینکه دراز کشید ، بخواب رفت . «استرل نیکوفه» همچنان بیدار بود. «یوری آندریه‌ویچ» ، اطاق مجاور را باو داده بود.

در لحظات کوتاهی که « یوری‌آندریه‌ویچ» چشمانش را باز میکرد تا در رختخواب غلتی بزند یا لحاف را که روی زمین افتاده بود ، جمع کند، نیروی جان بخش خواب عمیقی را احساس میکرد و با لذت وخوشی دوباره بخواب میرفت . درنیمهٔ دوم شب ، یاگرشته خوابهای کوتاه و پرمعنی که از جزئیات زمان کودکی‌اش انباشته بود و بسادگی میشد آنرا بجای حقیقت و واقع گرفت ، بسراغش آمد .

مثلا ، یك تابلو نقاشی مادرش که بدیوار آویزان بود ویك ساحل ایتالیا را نشان میداد ، ناگهان از دیوار کنده شد و بزمین افتاد وصدای شکستن شیشه او را از خواب بیدار کرد .چشمانش را بازکرد. نه چیز دیگری بود. بی‌شك«آنتیپوف» شوهر «لارا» ، «پاول‌پاولوویچ» ، «استرل‌نیکوفه» بود که دوباره چنانکه «والك» می‌گفت ، در مشوقه‌اش گرگها را میترسانید .

اما نه ، این فکر احمقانه بود. مسلم ،تابلو ازدیوار افتاده است . اینهم تکه‌های شیشه است که روی کف اطاق افتاده ودوباره بخواب رفت و رویایش ادامه یافت .

هنگامی‌که بیدار شده سرش درد میکرد، زیرا مدت زمان درازی خوابیده بود . یك لحظه نفهمید که کیست و کجاست ، ودرچه دنیائی بسر میبرد.

ناگهان بیادش آمد : « استرل نیکوف.شب اینجا بود. » دیراست. بایدلباس بپوشم . مسلم او برخاسته است . والا بیدارش خواهم کرد . قهوه درست میکنم و باهم مینوشیم .

ـ «پاول پاولوویچ» !

جوابی نیامد . «پس هنوز خوابیده است .خوابه سنگینی داود .» «یوری آندریه‌ویچ» برشتاب، لباسش را پوشید وبه‌اطاق مجاور رفت . کلاه قزاقی «استرل‌نیکوفه» روی‌میزبود، امادراستر‌ل‌نیکوفه» توی خانه نبود.

دکتر اندیشید : « بایستی بگردش رفته باشد. اما چرا باسر برهنه . او میخواهد خود را بسرما عادت بدهد. من میبایست امروز ازواریکینو» وداع کنم و بمشهر بروم . امادیر وقتست . بازهم زیاد خوابیدم .وهر صبح همینطور است .»

«یوری آندریه‌ویچ» درآشپزخانه ، آتش روشن کرد، سطلی برداشت و رفت از چاه آب بکشد .در چند قدمی پلکان ، جسد « پاول‌پاولوویچ» در میان خیابان ، کج افتاده وسرش درزیر انبوه برف فرو رفته بود : او خودکشی کرده بود. برفی که بخون آغشته شده بود، زیر شقیقه چپش ، یك گوی سرخرنگی راتشکیل میداد . قطرات کوچك خون که از هر طرف پاشیده شده با برف آمیخته بود وگوله‌های کوچك سرخرنگی را درست میکرد که‌به

آگهی شماره ۴۹ قبول تقاضای انشعاب

بپرو آگهی ۴۸ باطلاع ساکنین واقع در ناحیه ایکه محدود بحدود زیر است میرساند .
۱ـشمالا ـ برجنوبی‌خیابان بوذرجمهری بین کوچه منوچهرخانی و خیابان سیروس
۲ـ شرقا ـ بر غربی خیابان سیروس بین خیابان بوذرجمهری و خیابان مولوی
۳ ـجنوبا ـ برشمالی خیابان مولوی‌بین‌خیابان سیروس و بازارچه سعادت
٤ـغربا ـ از قسمتهای ذیل
الف ـ بر شرقی کوچه بازارچه سعادت بین خیابان مولوی و کوچه عزت پور
ب‌ـبرشرقی و جنوبی‌وشمالی کوچه‌باغ‌ایلچی بین کوچه عزت‌پور و بازارچه‌باغ ایلچی
ج‌ـ بر شمالی وجنوبی وبن‌بستهای‌منشعبه‌گذر لوطی صالح و کوچه ارامنه بین بازارچه باغ ایلچی و کوچه غریبان
د‌ـ بر شرقی و غربی و بن بستهای منشعبه‌کو چه غریبان بین گذر لوطی صالح و بازار نجار ها (چهار بازار)
هـ بر جنوبی بازار نجار ها بین کوچه‌غریبان وبازار آهنگرها
ز‌ـ بر شرقی بازار آهنگرها بین بازار نجارها و خیابان بوذرجمهری
توضیح آنکه کلیه بازار های مسقف و بن بستهای منشعبه و سراهاباز قبیل بازار آهنگر ها ونجار ها وامثالهم که محدود بحدود آگهی فوق میشوند از آگهی مستثنی هستند .
که درخواست انشعاب برای مستغلات واقع در ناحیه فوق از تاریخ هفتم فروردین ماه ۱۳۳۸ تا آخر ساعت اداری ۳۱ فروردین ماه ۱۳۳۸ پذیرفته میشود .
درخواست کنندگان بمباجه مرکزی‌سازمان آب تهران واقع در خیابان جنوبی پارك شهر (سنگلج) مراجعه فرمایند باجه مرکزی ازساعت ۸ صبح تا ۱۳ و از ساعت ۳ تا ۵ بعد از ظهرهمه روزه باستثناء بعد از ظهر های پنجشنبه وتعطیلا ت رسمی مفتوح می باشد . ضمنا توجه ساکنین ناحیه فوق را باین نکته مهم جلب می نماید‌که مهلت قبول درخواست انشعاب و پرداخت حق انشعاب برای این ناحیه فقط در مدت‌فوق‌الذکر میباشد و انجام درخواست تاخیر بطوری که در آگهی های قبلی تذکر داده شده موکول بمرحله بعدی وفراغت متصدیان‌وکارکنان‌فنی‌از عملیات سایرنواحی‌شهر و مرا جعه باین ناحیه است که‌طبعامدت‌مدیدی طول خواهد کشید .
بموجب آئین نامه حق‌انشعاب کلیه‌مستغلات ومنازل باید دارای انشعاب مستقل باشندبخصوص اماکن عمومی مشروحه درزیر که بهیچوجه مجاز باستفاده از انشعاب خانه ها و مستغلات مجاور نخواهند بود.
وزارت خانه هاا ـ ادارات و ستگاه های دولتی و خصوصی ـ بیمارستان ها مدارس کودکستانها ـ آموزشگاهها ـکارخانه ها ـحمامها ـ مهمانخانه ها ـ رستورانها ـکافه قنادیها ـ رستوران های سربائی ـ ورزشگاهها ـسینماها ـ آرایشگاهها ـ نانوائیها ـ یخچال‌ها بستنی فروشیها ـ اتومبیل شوئی ها ـ گاراژها ـلباس شوئی ها ـ اصطبل ها و امثال آنها .
۱ـ۲ آ ـ۴۶۰۸۴ سازمان آب تهران

STRICK & ELLERMAN LINE

خط کشتیرانی استریك والرمن

سرویس مرتب ازانگلستان وقاره اروپا

حمل مستقیم

به

ایران و سایربنادر خلیج فارس

کشتیها برای انگلستان وقاره اروپا بار قبول مینمایند وهمچنین برای بنادر دریای قرمز وبنادر دریای مدیترانه درسر راه بار قبول مینمایند
(بطور مستقیم یا غیرمستقیم)
برای تعیین نرخ‌کرایه و سایر مشخصات بآدرس زیر مراجعه فرمائید
FRANK.C. STRICK & Co. (BUSRAH) Ltd.
KHORRAMSHAHR BASRAH, GHAD

OR TO THE JOINT BOOKING AGENTS —

S DORABJEE & SON
PIRNIA BUILDING
S. AVENUE CHURCHILL. TEHERAN
(TELEPHONE · No. 45357)

S. A. LEVANT EXPRESS TRANSPORT (IRAN)
403. AV SAADI. TEHERAN.
(TELEPHONE : Nos. 24669. 27270)

OR TO
FRANK C. STRICK & Co. Ltd.,
L2-20. CAMOMILE STREET.
LONDON. E.C.3.

برنامه حرکت کشتیهای استریك والرمن از انگلستان

	نام کشتی	تاریخ خروج	تاریخ ورود بخلیج فارس
از لندن	تبرستان	۲۰ مارس	ورود به‌مسکات اواسط آوریل
	فلورستان	بارگیری را تکمیل میکند درمنچستر	
	سلوستان	اوایل آوریل	ورود به‌جزیره داس آخرآوریل
	سیتی‌اف‌گلچستر	اوایل آوریل	ورود به مسکات آخر آوریل
	گلستان	اواسط آوریل	ورود به مسکات اوایل مه
	بلوچستان	نیمه دوم آوریل	ورودبه‌جزیره داس اواسط مه
از منچستر	فلورستان	۳۱ مارس	ورود به‌جزیره داس نیمه‌دوم‌آوریل
	عربستان	بارگیری را تکمیل میکند درمیدل اسبورك	—
	سیتی‌اف لوانز	نیمه‌دوم آوریل	ورود به مسکات اواسط مه
از گلاسکو	انیش دوگلاس	۱۴ مارس	ورود به مسکات نیمه اول آوریل
	سیتی‌اف لوانز	بارگیری را تکمیل میکند درمنچستر	—
از لیورپول	بالتستان	۱۸ مارس	ورود به جزیره داس نیمه اول‌آوریل
	کراجستان	نیمه‌اول‌آوریل	ورودبه جزیره داس اوایل مه
	ارمنستان	اوایل مه	ورود به جزیره داس آخر مه
از میدل‌اسبورك	عربستان	اوایل آوریل	ورود به مسکات آخر آوریل
از کاردیف	کوهستان	۱۳ مارس	ورود به‌جزیره داس نیمه‌اول‌آوریل
از نیوپورت	سیتی‌اف‌گلچستر	بارگیری را تکمیل میکند درلندن	—
	گلستان	بارگیری را تکمیل میکند درلندن	—



سینماهای درجه ۱

سینما ایران
پسر دریا (فارسی) با شرکت : تقدسی ـ زندی ـ پروین‌ـشروع : ۱۰ صبح ـ۲ـ۴ـ۶ـ۸و۱۰ بعد ازظهر تلفن ۳۶۳۰۴
سینما آسیا
زنده بادخودم‌با شرکت‌نورمن‌ویزدم شروع :۱۰ر۳۰صبح‌ـ۲ر۳۰ـ ۴ر۳۰ـ ۶ر۳۰و ۸ر۳۰ بعد از ظهر تلفن ۴۲۹۰۹
سینما ایفل
تعره انتقام باشرکت دان موری ـ دیانا مارسی شروع: ۱۰ر۳۰ صبح ـ ۱۲ر۳۰ـ۲ر۳۰ـ ۴ر۳۰ـ ۶ر۳۰ و ۸ر۳۰ بعد از ظهر تلفن ۴۰۱۱۶
سینما اسکار
زنده بادخودم‌باشرکت نورمن‌ویزدم شروع :۱۰ر۳۰صبح‌ـ۲ر۳۰ـ ۴ر۳۰ـ ۶ر۳۰و ۸ر۳۰ بعد از ظهر تلفن ۴۰۷۹۷
سینما برلیان
دستشوده (دوبله بفارسی) باشرکت بودآبوت ـلوگاستلو شروع : ۱۰ صبح ـ۲ـ۴ـ۶و ۸ بعد از ظهر تلفن ۳۳۰۳۵
سینما پالازا
قیام سرخ پوستان (دوبله بفارسی) با شرکت ـجف چندلر شروع : ۱۰ر۵ صبح ۳ـ ۵ـ۷ و۹ بعد ازظهر تلفن ۴۴۲۰۵
سینما پارك
یکی بود یکی نبود (فارسی)باشرکت صبحی‌ـرحیم روشنیان ـویداقهرمانی‌ـ هموش شروع :۱۲ر۳۰ ـ۲ر۳۰ ـ ۴ر۳۰ـ۶ر۳۰ و۸ر۳۰ بعداز ظهر تلفن ۳۹۶۳۷
سینما تهران
شکارگاه خونین با شرکت‌روبرت تایلور‌ـ استوارت‌گرینجر ـدیراپاکت شروع ۱۰ر۳۰ ـ۱۲ر۳۰ ـ۲ر۳۰ ـ ۴ر۳۰ ـ۶ر۳۰ و ۸ر۳۰ بعد از ظهر تلفن ۳۸۱۶۵
سینما تخت جمشید
رویای شیرین (دوبله بفارسی) با شرکت ـ جینالولو بریجیدا ـمارتین کارول شروع :۱۰ صبح ـ ۲ـ۴ـ ۶و۸بعداز ظهر تلفن ۴۳۵۵۰
سینما حافظ
دلاور جنگل (رنگی) با شرکت لکس‌بارگر ـ ریتاموره‌نو شروع : ۱۰ر۳۰ صبح ـ۲ر۳۰ ـ۴ر۳۰ـ۶ر۳۰ و۸ر۳۰بعداز ظهر تلفن ۳۴۰۷۴
سینما دنیا
زنده بادخودم‌با شرکت‌نورمن‌ویزدم شروع :۹ صبح۱۱ ـ ۲ر۳۰ ـ۴ر۳۰ـ ۶ر۳۰ و۸ر۳۰ بعد ازظهر تلفن ۳۳۸۱۲ .
سینما دیانا
یکی بودیکی‌نبود (فارسی)باشرکت صبحی ـرحیم‌روشنیان‌ـویداقهرمانی‌ـ هموش شروع ۱۰ر۳۰ صبح ۱۲ر۳۰ـ ۲ر۳۰ـ ۴ر۳۰ـ ۶ر۳۰ و ۸ر۳۰ بعد از ظهر تلفن ۳۳۸۲۶
سینما مراد
قاصد بهشت‌باشرکت ایرن ـوحدت‌ـ شروع : ۴ر۴۰ ـ۴ر۴۰ ـ۶ر۴۰ و ۸ر۴۰ بعد از ظهر ـتلفن ۳۷۳۸۹

تاترها

تاتر تهران (سالن اول)
کمدی معلل: باشرکت : وادیان‌ـ وحدت‌ـ مبصری‌ـاسدزاده بهمن یار .
شروع هشت بعداز ظهر‌ـتلفن ۳۷۳۵۱
تاتر تهران (سالن دوم)
عروس اعبان: باشرکت پرخیده‌ـ بهرامی‌ـ مصفا‌ـ صدق‌ـ شروع : هشت بعد ازظهر جامعه باربد .
گوجولوها‌ـ توسط تروپ‌جعفری با شرکت بانو شهلا ـشروع : ۸ بعد از ظهر تلفن ۳۲۲۶۵
۸ر۴۰ـ ۶ر۴۰ـو ۸ر۴۰ بعد از ظهر

سینما سپیلا (برنامه فستیوال)
نرمن ویزدم(دوبله بفارسی) شروع: ۱۰ر۳۰ـ ۲ر۳۰ـ ۴ر۳۰ـ ۶ر۳۰ و ۸ر۳۰ بعد از ظهر تلفن ۳۶۴۲۴
سینما گریستال
قیام سرخ پوستان (دوبله بفارسی) با شرکت ـجف چندلر شروع : ۱۰ صبح ۲ـ۴ـ۶ و ۸ بعد از ظهر تلفن ۳۷۶۷۵
سینما کارون
پسر دریا (فارسی) با شرکت : تقدسی ـ زندی ـ پروین‌ـشروع : ۱۰ر۳۰ ـ ۲ر۳۰ـ ۴ر۳۰ـ ۶ر۳۰ و ۸ر۳۰ بعد از ظهر تلفن ۴۰۰۶۵ .
سینما متروپل
زن‌مصنوعی باشرکت‌ـ پاتریشیارك شروع : ۱۰ر۳۰ صبح ـ ۲ر۳۰ ـ ۴ر۳۰ـ۶ر۳۰ و۸ر۳۰ بعد از ظهر تلفن۳۹۴۱۰
سینما مولن‌روژ
دستشوده (دوبله بفارسی) باشرکت بودآبوت ـلوگاستلو شروع :۱۰ر۳۰ صبح ـ۲ر۳۰ـ ۴ر۳۰ـ۶ر۳۰و۸ر۳۰ بعد از ظهر تلفن ۳۸۷۶۵
سینما نیاگارا
زن‌مصنوعی باشرکت‌ـ پاتریشیارك شروع : ۱۰ر۳۰ صبح ـ ۲ر۳۰ ـ ۴ر۳۰ـ۶ر۳۰ و۸ر۳۰ بعد از ظهر تلفن ۶۵۳۰۷
سینما همای
۱۰ر۳۰ ـ۲ر۳۰ـ۴ر۳۰ـ ۶ر۳۰ و ۸ر۳۰ بعداز ظهر تلفن۴۲۱۶۹
نرگس آتش‌پاره (هندی) شروع :

سینماهای درجه ۲

سینما پردیس
لاله سحرآمیز (دوبله بفارسی) باشرکت والتریکاری‌شروع :۱۰ر۳۰ صبح ـ ۲ر۳۰ـ ۴ر۳۰ـ ۶ر۳۰ و بعداز ظهر
سینما تاج
هزار بار مردم (رنگی سینماسکوپ) باشتراك :جك پالانس شروع :۳ـ ۴ـو۶ و ۸بعدازظهر
سینما سیلوانا
شب‌نشینی در جهنم با شرکت : ارحام صدر ـ روفیا شروع :۱۰ر۳۰ صبح ـ۲ر۳۰ـ۴ر۳۰ـ۶ر۳۰و ۸ر۳۰ بعداز ظهر تلفن ۳۳۷۷۷
سینما فری
یکی بودیکی‌نبود (فارسی)باشرکت صبحی ـرحیم‌روشنیان‌ـویداقهرمانی‌ـ هموش ـ شروع ۱۰ صبح ۱۲ ـ۲ـ ۴ر۳۰ ـ۶ر۳۰ و۸ر۳۰ بعد از ظهر تلفن ۲۷۸۹۳
سینما فردوسی
یکی بودیکی‌نبود (فارسی)باشرکت صبحی ـرحیم‌روشنیان‌ـویداقهرمانی‌ـ هموش ـ شروع :۹ صبح ـ۱۱صبح‌ـ ۳ـ۵ ـ۷ و ۹ بعد از ظهر تلفن ۳۵۷۸۴
سینما مشعل
زنده بادخودم‌با شرکت‌نورمن‌ویزدم شروع :۱۰صبح ۱۲ ـ۲ر۳۰ ـ۴ر۳۰ـ ۶ر۳۰ و۸ر۳۰ بعد از ظهر تلفن ۳۳۸۲۶
سینما مراد
قاصد بهشت‌باشرکت ایرن ـوحدت‌ـ شروع : ۴ر۴۰ ـ۴ر۴۰ ـ۶ر۴۰ و ۸ر۴۰ بعد از ظهر ـتلفن ۳۷۳۸۹

تاترها

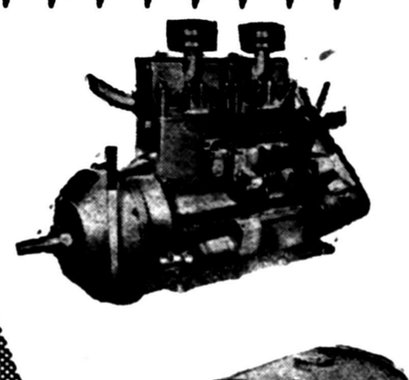
تاتر تهران (سالن اول)
کمدی معلل: باشرکت : وادیان‌ـ وحدت‌ـ مبصری‌ـاسدزاده بهمن یار .
شروع هشت بعداز ظهر‌ـتلفن ۳۷۳۵۱
تاتر تهران (سالن دوم)
عروس اعبان: باشرکت پرخیده‌ـ بهرامی‌ـ مصفا‌ـ صدق‌ـ شروع : هشت بعد ازظهر جامعه باربد .
گوجولوها‌ـ توسط تروپ‌جعفری با شرکت بانو شهلا ـشروع : ۸ بعد از ظهر تلفن ۳۲۲۶۵
۸ر۴۰ـ ۶ر۴۰ـو ۸ر۴۰ بعد از ظهر

لذت زندگی (دوبله بزبان فارسی) باشرکت روژه‌پیر ـژان مارلاتی بو شروع :۱۰ر۳۰ صبح ـ۲ر۳۰ ـ ۴ر۳۰ـ ۶ر۳۰و ۸ر۳۰ بعد از ظهر تلفن ۶۸۲۰۶
سینما رکس
(تپه‌های سوزان (دوبله بفارسی) رنگی با شرکت : تاتام‌تر ـ شروع: ۱۰ صبح ـ ۲ر۳۰ـ ۴ر۳۰ـ ۶ر۳۰ و۸ر۳۰ بعد از ظهر تلفن ۳۴۱۶۹
سینما رادیوسیتی
جسی جمز (رنگی) با شرکت : ربرت‌واگنر ـ جفری هانتر شروع : ۱۰ر۳۰ صبح ـ۱ـ۳ـ۵ـ۷ و۹بعد از ظهر تلفن ۴۳۳۲۰
سینما سعدی
لذت زندگی (دوبله بزبان فارسی) باشرکت روژه‌پیر ـژان مارلاتی بو شروع :۱۰ر۳۰ صبح ـ۲ر۳۰ ـ

تمدید آگهی

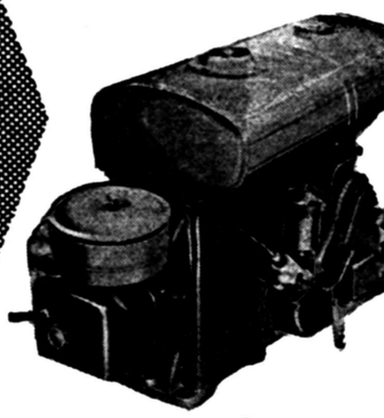
بپرو آگهی مزایده شماره ۱۲ر۳۳۳۲۰ر۴۵۴۴۰ راجع به فروش درختان جنگل خی‌بوس سوادکوه چون روز شنبه هفتم فروردین تعطیل عمومی میباشد لذاقبول پیشنهادات مزایده مزبور تاآخر روز ٤ شنبه ۱۱ فروردین ۳۸ وقرائت پیشنهادات درساعت ۱۱ روز پنجشنبه ۱۲فروردین ۳۸ خواهد بود .
ازطرف مدیر عامل بنگاه جنگلها ـ سرتیپ علی خواجه نوری
آ ـ۴۵۸۱۸ ۳ـ۱

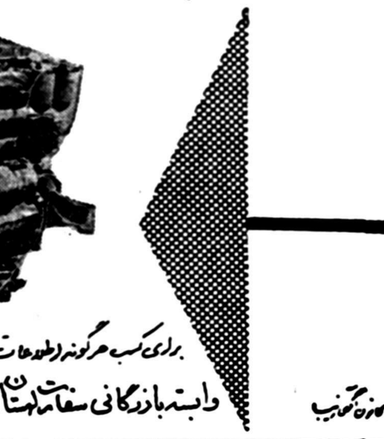
Motorimport
Warszawa, Przemysłowa 26, POLAND
MOTORIM WARSZAWA تلگرافی



موتوایمپورت
شرکت بازرگانی خارجی

هیچ موتوری توانائی رقابت با موتورهای عرضه وکم نظیر ماندارد موتورهای دیزل W S M نوع S 324
بقدرت ۳۶ الی ۷۵ اسب بخار ـ چهارضربه ـچهار سیلندر ـ باندازه‌ها وطرحهای مختلف
موتورهای دیزل W S W نوع 320 S
چهار ضربه ـ یك سیلندر ـ بقدرت ۹ الی ۱۸اسب بخار ثابت وبامتحرك
موتورهای دیزل W 6 L A نوع DM 150
شش سیلندر ـ چهارضربه ـ ۱۵۰ اسب بخار مجهز به دنده طب ومخصوص کشتیها

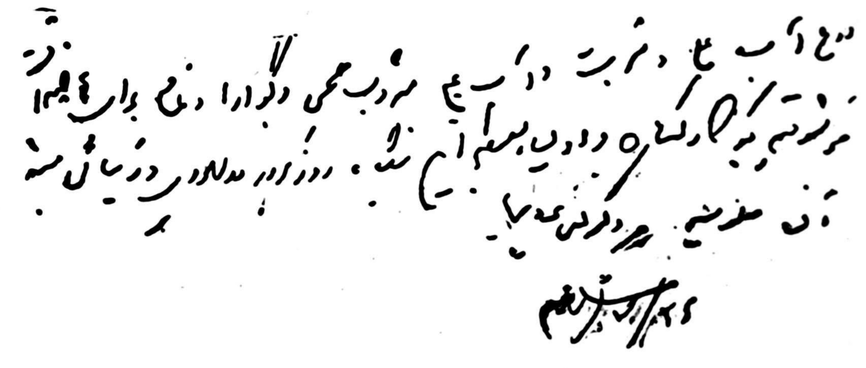




برای کسب هرگونه اطلاعات بیشتر به :
نمایندگی واسطه بازرگانی سفارت لهستان ـ خیابان بهار کوچه سنائی مراجعه فرمائید

اظهار نظر آقایان پزشکان درکنگره بهداشتی رامسر:





آگهی جهت اطلاع آقایان کارفرمایان

طبق تصمیم هیئت مدیره که بتصویب شورای عالی سازمان رسیده است با توجه بماده ۱۰۹ لایحه قانونی بیمه های اجتماعی کارگران از اول فروردین ماه ۱۳۳۸ بیمه های تدریجی بصورت زیر در مورد کارگران بمرحله اجرا گذارده می شود .

۱- در مرحله اول حق بیمه بمیزان ۸٫۵ در صد کل دستمزد و مزایای کارگر می باشد که ۲٫۵ در صد آن سهم کارگر و ۶درصد آن سهم کارفرما می باشد .

بیمه شدگان وافراد خانواده آنها در مرحله اول بیمه‌تدریجی طبق مقررات لایحه قانونی در صورت وقوع هرنوع حادثه یا بیماری توسط سازمان تحت درمان قرار خواهند گرفت ولی بیمه شده فقط ازغرامت دستمزد ایام بیماری حرفهٔ یا حادثه ناشی از کار و غرامت نقص‌مقطوع و مستمری از کارافتادگی جزئی یا کلی ناشی از کار و مستمری فوت ناشی از کار طبق مواد لایحه قانونی استفاده می نماید .

تبصره - کارگران کارگاههای ساختمانی و کارگران پیمانکاری های حمل و نقل مواد نفتی شرکت ملی نفت مشمول مرحله اول بیمه تدریجی خواهند بود .

۲- در مرحله دوم حق بیمه بمیزان ۱۱ در صد کل دستمزد و مزایای کارگر می باشد که ۳ درصد آن سهم کارگر و ۸ در صد آن سهم کارفرما است .

در مرحله دوم بیمه شدگان و خانواده بلافصل آنها علاوه بر استفاده از کمکهای قید شده درپند ۱ از غرامت دستمزد ایام بیماری وحادثه غیر ناشی از کار و غرامت دستمزد دوران حاملگی و مستمری از کار افتادگی غیر ناشی از کار و مستمری بازماندگان بطور کلی طبق مواد لایحه قانونی استفاده می نمایند .

تبصره -کارگران کوره های آجر فشاری و روغن کشی هامشمول مرحله دوم بیمه تدریجی خواهند بود .

۳ -در مرحله سوم بیمه شدگان با پرداخت ۱۸ در صد کل‌دستمزد و مزایا (۵ در صد سهم کارگر و ۱۳ در صد سهم کارفرما) از کلیه کمك های پیش بینی شده در لایحه قانونی استفاده خواهند نمود .

تبصره - سایر کارگاهها باستثنای کارگاههای مذکور در تبصره ماده ۱ و ۲ مشمول مرحله سوم خواهند بود .

تذکر لازم - کلیه کارگاههای مشمول مرحله سوم اعم از کارگاه های دولتی یا ملی طبق تبصره ۱ ماده ۲۰ لایحه قانونی از اول سال ۱۳۳۸ ببعد حق بیمه را بماخذ ۱۸در صد دستمزد و مزایای کارگر پرداخت خواهند نمود .

رئیس سازمان بیمه های اجتماعی کارگران - شعبهٔ تهران
مهندس اهری

۱-۳ آ-۴۶۰۵۰



آ- ٤



سپاسگزاری ازآقایان دکتر انورشکی وسروان حبیب‌اله‌صدریان

فرزند اینجانب قدرت‌اله عبداللهی که‌بمرض سل دچار شده بود بایك عمل جراحی وسیله آقایان دکترشکی ودکترسروان صدریان دربیمارستان عیسی‌ابوحسین ازمرك حتمی نجات یافت بدینوسیله‌ازآقایان وکارمندان بیمارستان سپاسگزاری وموفقیت آنهارا خواهانیم.

ایلام- حاج مهراب عبداللهی -نژاب‌عبداله‌پور

آ-۱۱۲

نقشه‌های ساختمانی

قبل از تهیه هرگونه نقشه‌ساختمانی از مجموعه‌نقشه‌های ساختمانی شرکت فرازنو دیدن کنید ابتدای خیابان منوچهری پاساژ ساعتچی تلفن ۳۰۲۶۰۱

محصولات سومیتومو SUMITOMO

ازهرحیث امتحان شده ..... مطمئن ..... قابل‌اعتماد

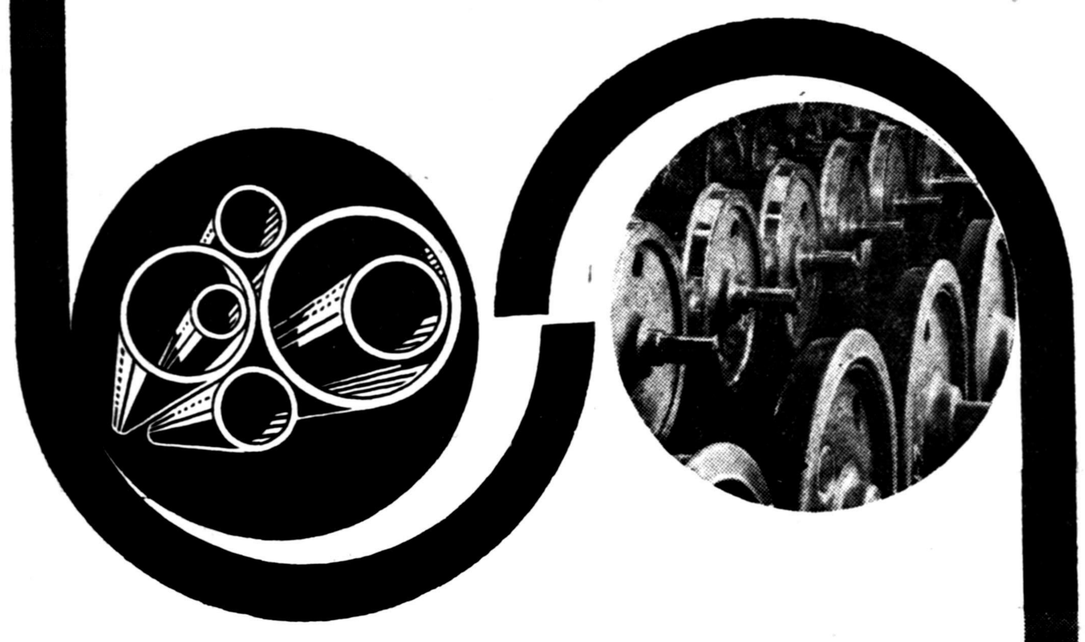
تلمبه‌ها ولوله‌های فولادی

(یك پارچه وبابرق جوشکاری شده)

برای مناطق نفت خیز

امور شیمیائی

دیك‌های بخار



لوازم وسایل نقلیه روی ریل

لاستیك فولادی- مرکزفولادی - چرخ غلطان توپر- محور چرخ - اتومبیل باری- اتصال دهنده خودکار- اتصال دهنده‌که فوق‌العاده محکم قفل میشود- فنر بوبین- فنر چند ورقه - دهنده بادی فنرحلقه‌ای- چرخ دنده - چرخ دندانه‌کوچك دنده

شرکت سهامی صنایع فلزی سومیتومو

(SUMITOMO METAL INDUSTRIES LTD.)

اداره مرکزی: 31. Kawaramachi 4-chome. Higashi-ku Osaka, Japan

آدرس تلگرافی "SUMITOMO METAL OSAKA"

آدرس تلگرافی شعبه توکیو "SUMITOMO METAL TOKYO"

داویدبراون

تراکتور دیزلی قوی

باقساط چهارساله

بفروش میرسد



DAVID BROWN

نماینده انحصاری: شرکت ایران شیار آول خیابان وصال شیرازی تلفن ۴۸۲۹۶ نمایندگان شهرستانها:

شیراز- خیابان سعدی- شرکت حاجی محمد سالکی وشرکا، تبریز- خیابان خاقانی تعمیرگاه همایون آقای حاجی محمد خسروطبع

مشهد- سرای میسنو- آقای محمدرضا یزدی گرگان- خیابان پهلوی جنب آقای فسنج انه لطفی

بخشی نو درباره ساعت تحویل سال‌نو

آیا ساعت تحویل در همه جا یك لحظه است ؟

بعضی ازدانشمندان واساتید واشخاص صاحب‌نظر اختلافی‌ساعت تحویل‌سال درتهران وشهرستانها راصحیح نمیدانند ومیگویند سال درسراسرکشور دریك لحظه تحویل‌میشود

خوانندهٔ عزیز سال ۱۳۳۷ گذشت وپس از گذشتن هفته اول تعطیلات عید سال جدید دستگاهها وقسمت های‌مختلف اجتماع کار سال۱۳۳۸را آغاز کردند .

اماموضوعی که مادر اینجامطرح می کنیم ضمن آنکه یك موضوع کلی است تا حدی ارتباط به سال گذشته و ساعت تحویل سال دارد. باین ترتیب که‌امسال پس‌از سالها که تقاویم ساعت تحویل در تهران وهریك از شهرستان هارا بطور جداگانه تعیین می کردند معلوم‌شد که نظریه جدیدی نیز دراین مورد بین اساتید فن وجود دارد که تعیین ساعت تحویل باین ترتیب راصحیح نمی دانند .

پس‌از آنکه مادر آخرین شماره های سال گذشته ساعت تحویل‌در تهران وشهرستانها را طبق استخراج آقای دکتر ریاضی در روز نامه درج کردیم نامه‌ای از طرف آقای دکتر هشترودی رئیس دانشکده علوم بما رسید که طی آن خاطر نشان شده بود که ساعت تحویل در تهران و شهرستانها یکی است ودراین مورد اختلاف ساعت وجود ندارد .

امروز هم مقاله‌ای در همین مورد از آقای ابراهیم گرانفر با استفاده از کتب و منابع مربوطه به اداره روز نامه واصل شدکه ذیلا درج‌می گردد . ضمنا چون این موضوع‌از نظر علمی حائز اهمیت می باشد اگرنظریات‌دیگری‌ازطرف‌دانشمندان واساتید صاحبنظر بما برسد چاپ خواهیم کردتانتیجه‌ای ازاین موضوع گرفته شده ومعلوم گردد که ساعت تحویل در سراسر کشور یکی است یادر هر نقطه فرق می کند .

اینك مقاله آقای گرانفر :

کیفیت تحویل سال

میدانیم که مهمترین حرکات کره زمین دو حرکت وضعی وانتقالی است که من حرکت وضعی را «چرخش»وحرکت انتقالی‌را«گردش» می نامم .

چرخش - بازهم میدانیم که زمین دارای محوریست فرضی که‌ازقطبین آن می گذرد ودر هر شبانه روزیکبار کره زمین بدور این محور میچرخد ودراثر همین چرخش شبانه روز پدیدار می شود .

گردش - در هرسال شمسی زمین روی مدار بیضوی شکلی که خورشید دریکی از دو کانون آن قرار دارد یکبار بدور خورشید می گردد وازاین گردش چهار فصل بوجود می آید ، ضمنا باید اضافه شود که این حرکت کاملا متشابه نیست وسرعت آن در فصول مختلف اندکی کم‌و زیاد می گردد .

زاویه میل - چون محورزمین دارای امتداد مشخصی است لذا در مسیر سالیانه خود بسته باینکه درچه نقطه‌ای از مدار بیضوی مربوطه‌قرار داشته باشد نسبت باشعه خورشید زاویه‌ای خواهد داشت که مقدار آن پیوسته در تغییر می باشد .چون سطح استوا با محور زمین زاویه‌نود درجه دارد لذا می توان تغییر زاویه اشعه خورشید را نسبت بسطح استوا هم سنجید . زاویه‌ای راکه اشعه خورشید (صرفنظر از تئوری‌مربوط بانحنای اشعه انشتین)باسطح‌استوا تشکیل میدهد زاویه میل می نامند.

هروقت مرکز قرص خورشیددر قائم استوای زمین قرار داشته باشد زاویه میل صفر است وچون فرجه ومیدان این نوع حرکت ظاهری خورشید در شمال و جنوب استوا محدود است لذا میزان تغییر زاویه میل نیز محدود بوده و حدود آن‌نیز از ۲۳ درجه و ۲۷ دقیقه عرض های شمالی و جنوبی (طرفین خط‌استوا) تجاوز نمی نماید یعنی دراول تابستان زاویه میل در حداکثر شمالی خود بوده وخورشید در قائم مدار ۲۳درجه و۲۷ دقیقه عرض شمالی قراردارد و بهمین جهت مدار مزبور را مدار راس‌السرطان نیز می نامند ودراول زمستان خورشید در قائم مدارقرینه آن در عرض جنوبی قراردارد که‌آن رامدار راس‌الجدی میگویند، منطقه داخلی‌این دومدار را منطقة البروج می گویند . پس موقعیت خورشید بین این‌دو مدار پیوسته در نوسانست ومدت هر نوسان کامل نیز یکسال تمام می باشد ودر جریان هر دوره نوسان دو بار زاویه میل بحد اکثر (یکبار شمالی ویکبار جنوبی) ودو بار دیگر صفر می شود .

موقعی که زاویه میل شمالی‌دوره نزولی خودرا می گذراند بتدریج استوای زمین در مقابل خورشید قرار می گیرد و لحظه‌ای فرامیرسد که‌امتداد شعاع ماراز استوای‌زمین از مرکز خورشید می گذرد واین لحظه اعتدال پائیزی است . برعکس موقعی که میل جنوبی در جریان طی نزولی است و خورشید در مقابل استوا قرار می گیرد لحظه اعتدال بهاری خواهد بود ، بعبارت دیگر در خاتمه دوره زمستان که خورشید به تدریج بامتداد سطح استوای‌زمین نزدیك می شود فقط دریك لحظه موقعیتی فرا می رسد که مرکز خورشید و نقطه‌ای از خط استوای کره زمین و مرکز زمین دریك امتداد قرار می گیرند واین همان لحظه اعتدال بهاری یا صفر کامل زاویه میل‌و لحظه تحویل سال‌شمسی است . بدیهی است که این موقعیت بیش از لحظه‌ای نمی پاید و فوراً این استقامت بنفع ایجاد میل شمالی تغییر می نماید .

نقطه فرضی واقع درانتهای این امتداد مشخص اعتدال بهاری درکره سماوی دراصطلاح نجومی نقطه‌گاما است که مبنای اندازه گیری زوایای طولی تمام کرات سماوی نسبت به یکدیگر ومبنای سنجش زمان‌نجومی است .

نتیجه آنکه لحظه تحویل سال یا لحظه تجدید سال ،برای تمام‌نقاط زمین یك لحظه معین استو بنابراین معنی ندارد که گفته شود فرضا در اصفهان دو دقیقه دیرتر از شیراز وسه دقیقه زودتر از آمل تحویل سال واقع می‌شود ویادر رامین‌یك ثانیه زودتر ودر کرج یك ثانیه‌دیرتر از تهران جریان تحویل سال رخ میدهد مگر آنکه ساعت تهران و کرج و رامین و قزوین باهم تفاوت داشته باشند که‌در آنصورت بایستی تصحیحی فقط در حدود اختلاف ساعت صورت گیرد .

رویه‌شوروی سبب

بقیه ازصفحه اول

بطوریکه استحضار دارید در آخر سال گذشته مسیحی دولت شوروی اظهار علاقه نمود که نمایندگانی برای مذاکره درباره عقد قراردادعدم تجاوز بایران اعزام دارد .

از آنجائیکه سیاست دولت شاهنشاهی این بوده است که باکلیه دول مخصوصا همسایگان مناسبات‌دوستانه و صلحجویانه‌برقراردارد و نظربراین که‌دولت شاهنشاهی همیشه سعی و کوشش نموده با شوروی مناسبات حسنه داشته باشد این تقاضای دولت شوروی را پذیرفتیم و در نتیجه در ۲۹ ژانویه نمایندگان‌شوروی که مشتمل بر سه نفر و تحت‌ریاست معاون وزارت خارجه آقای «سمینوف» بودند وارد تهران شدند و مذاکرات شروع شد .

برای آنکه از ابتداء جلوی‌هرگونه سوء تفاهمی گرفته شودبه‌نمایندگان شوروی اظهار شد که‌دولت‌شاهنشاهی نسبت به‌تعهداتی که در پیمان بغداد قبول نموده کاملا باوفا خواهد ماند و همچنین هر قراردادی را که‌لازم بداند و ارتباط باپیمان بغداد داشته باشد با هر دولت دیگریکه بخواهد منعقد خواهد کرد .

ضمن مذاکرات اینطور معلوم شد که منظور اساسی دولت شوروی جداساختن ایران از متحدین ودوستان غربی خود میباشد و بهمین جهت شروع نمودند بر علیه پیمان‌بغداد و قرارداد دو جانبی ایران و آمریکا تبلیغات نمایند .

دولت ایران با کمال صمیمیت‌سعی کرد به نمایندگان شوروی ثابت نماید که عضویت ایراندر پیمان بغداد بنا برخواسته و تمایلات مردم ایران است و قرار داد دو جانبی با امریکا برای حفظ مصالح عالیه کشور میباشد و هر دو آنها جنبه دفاعی داشته و بر علیه هیچ دولتی بوجود نیامده است بعلاوه به‌نمایندگان شوروی رسما اطمینان داده شد که دولت ایران هرگز اجازه نخواهدداد خاك ایران بر علیه شوروی پایگاه نظامی شود و همچنین اجازه‌نخواهد داد نیروی هیچ دولتی وارد خاك‌ایران شود مگر آنکه ایران مورد حمله و تجاوز قرار گیرد .

متاسفانه نمایندگان شوروی‌توجهی باین اظهارات ننمودند و پس ازچند روزمذاکرات با تمام حسن نیتی که دولت ایران ابراز داشت بدون اخذ نتیجه قطع گردید و حملات بلافاصله بعد از آن شروع شد و پس ازامضاء قرارداد دفاعی دوجانبی بین ایران و آمریکا که در پنجم مارس امضاء و در یازدهم مارس باتفاق به‌تصویب مجلسین ایران رسید حملات شدیدتر گردید .

موجب نهایت تاسف است که این حس در جامعه ایجاد شود که هرگاه مذاکرات مهمی از این قبیل صد در صد قرین توفیق نشود بجای آنکه روابط و مناسبات بین مذاکره‌کنندگان نزدیکتر و محکمتر گردد موجب‌سوء تفاهمات بیشتر و احیانا دشمنی شود .

این رویه و رفتار باعث خواهدشد راه مذاکرات بین دول که بنا بر سفارش و توصیه منشورسازمان‌ملل متحد اولین و بهترین وسیله برای بحث و حل مسائل و اختلافات‌است بکلی مسدود گردد و کاملا واضح‌می گرددکه چرا بعضی دول از اجتماع و مذاکرات ازبیم آنکه منتج‌به نتیجه نگردد احتراز دارند ترس آنها مبنی بر این قبیل تجارب تلخ است . ما تصور میکنیم در این مورد دولت شوروی میبایستی از اطمینانی که اعلیحضرت شاهنشاه داده‌اند که‌هیچ دولتی از ایران تقاضای پایگاه ننموده و بعلاوه ماهم تصمیم نگرفته‌ایم بهیچ کشور خارجی پایگاهی برای تجاوز واگذار کنیم و یاپایگاه برای موشك بدهیم رضایت کامل حاصل نموده باشند . همچنین نمایندگان شوروی میبایستی این تضمینات را بااظهارات مکرری که شده است که در سیاست اساسی ایران کوچکترین تغییری‌روی نداده و نخواهد داد موفقیت بزرگی برای خود در این مذاکرات بدانند.

با قریب دو قرن‌مناسباتیکه با دول متشوروی داریم تصور میکنم آنها بخوبی بدانند که ما در مقابل فشار و زور سر تسلیم فرود نمی آوریم ولی همیشه دستی که برای مودت و دوستی بطرف ما دراز شود میفشاریم بنا بر این امیدوارم که مناسبات بین ما و شوروی به زودی بحال عادی بر خواهد گشت .

فشار شوروی اثری ندارد

از سفیر ایران سئوال شد که‌آیا فشار دولت شوروی موجب خواهدشد که دولت ایران تغییر پیدا کند ؟

دکتر اردلان در جواب اظهارداشت: دولت ایران که دارای‌سلطنت‌مشروطه است از طرف اعلیحضرت تعیین میگردد و باید حائز اکثریت دربارلمان باشد ومادامیکه اکثریت را دارا بود بر سرکار باقی میماند و مثل کلیه حکومت های دمکراسی هرگز اجازه داده نمیشود که فشار خارجی در امور داخلی ما موثر باشد و بر عکس حملات خارجی ما را بهم‌نزدیکتر مینماید .

خبرنگار مرادیو آمریکا» سئوال کرد برای عزیمت سفیر شوروی چه اهمیتی قائل هستید ؟

سفیر ایران در جواب گفت من راجع‌به‌خبرعزیمت‌سفیرشوروی‌درایران اهمیت خاصی نمیدهم ایشان درمدت ماموریت خود اغلب این قبیل‌مسافرت ها راکرده‌اند .ودر زندگانی سیاسی اغلب لازم میشودسفراعزابرای‌مشورت احضار نمایند .

یکصد هزار نفر باقطار از تهران خارج

بقیه ازصفحه اول

شش نفر اختصاصی داده‌بودند ونفرات لازم رابمنظور ایجاد تسهیلات‌درامر بالای سر مسافرین راهم که‌درهرردیف چهار نفربود کنده ودرسه ردیف‌قرار داده بودند والبته دیگر صندلیها نمی‌توانستند متکای بالای سروزیر دستی چرمی داشته باشند ومسافرین درجه دوواین لحاظ مانند مسافرین درجه‌سه بودند چندنفر از مسافرین درجه دوکه دراین واگن‌به‌خرمشهر مسافرت میکردند به‌بازرس قطارازاین وضع جدید که‌برخلاف انتظار مسافرین درجه دوپیش آمده‌بود شکایت‌کردند ولی وی متعذر به‌کثرت احتیاجات عید شد و گفت دراثر کثرت مسافرین این وضع درنظر گرفته شده‌است وچون وضع مسافرین این‌واگن تاکنون‌سابقه نداشته یعنی نه‌مطابق درجه دو ونه مانند درجه سه‌بودند مسافرین نام‌این واگن رادرجه‌دوونیم گذاشتند .

بااینکه راه‌آهن دولتی کلیه اقدامات مراجعت مسافرین بتهران را معمول داشته‌وحتی درصورت عدم وجود مسافر هم قطارهای لازم راخالی‌بنواحی می‌فرستاد تادرامر مراجعت مسافرین اشکالی ایجادنشود معهذا چون در نواحی راه‌آهن بلیط مسافرت ازمدت پانزده روز قبل‌بفروش‌رسیده‌مخصوصا درخرمشهر روز دوم فروردین بلیط های درجه اول ودوم تاروز هفدهم فروردین فروش شده‌بود ودرحال حاضر بلیط درجه ۱و۲درتمام نواحی کلا بفروش رفته است . عده مسافرین خواستار بلیط راه‌آهن درشهرستانها درایام عید روبفزونی گذاشته و هم اکنون در جنوب و مشهد جمعی از مسافرین درانتظارنوبت برای‌خرید بلیط مراجعت‌هستند .عده مسافرین امسال ازبیستم‌اسفند تاچهارم فروردین به ۹۸هزار نفربالغ بوده است

زنی دوگوش از دوبچه بازیگوش‌کند

دیروز دوطفل خردسال که‌گوش هرکدام کنده شده بود از طریق پاسگاه ژاندارمری وحیدیه باداره پزشکی قانونی اعزام شدند .

طبق تحقیقی که‌خبرنگارما پیرامون این واقعه بعمل آورده معلوم شدکه دیروز عده‌ای ازاطفال خردسال در خیابان وحیدیه مشغول بازی‌بودند، درمیان این‌بچه‌ها دوخواهر ۹ و ۱۱ ساله بنام طیبه وخدیجه نیازی نیز مشغول بازی بودند چند لحظه‌بعد، در نتیجه اختلافات بچگانه‌ای که مابین آنهابروز کرد این دوخواهر مشغول نزاع باسایر بچه‌ها شدند دراین موقع زنی بانونصرت‌همسرپاسبانی که‌در آن‌حوالی سکونت دارد ازسر وصدای بچه‌ها بکوچه آمد تابچه‌ها را آرام کند وگوش‌این‌دوخواهررا گرفته بیکباری کشید ولی همین حرکت کوچك باعث کنده شدن گوش‌این‌دوخواهر گردید بلافاصله بچه‌ها ازشدت درد فریادی کشیده وهمسایه‌ها سررسیده وتوسط‌ماموربن ژاندارمری پاسگاه وحیدیه آنان‌رابه بیمارستان واز آنجا باداره پزشکی قانونی آوردند نصرت خانم نیز دستگیر وبدادسرا اعزام شد.

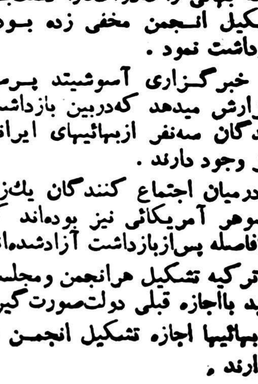
سفیرایران روز دوشنبه بشوروی میرود

امروز خبرنگار ما اطلاع حاصل کرد که آقای عبدالحسین مسعودانصاری سفیر شاهنشاهی در اتحاد جماهیر شوروی در ساعت یك وپنجاه دقیقه بعد از ظهر روز دوشنبه نهم فروردین با ترن عازم مسکوخواهدشد .

بقرار اطلاع آقای مسعود انصاری روز اول فروردین پس از شرکتدر مراسم سلام نوروزی بار دیگر بطور خصوصی برای کسب اجازه مرخصی حضور اعلیحضرت رسیده واوامر شاهنشاه را اصغا نموده است .

سفیر عراق درقاهره

عبدالکریم قاسم را شدیدا مورد حمله قرارداد



فائق سامرائی

سفیر عراق درقاهره بعنوان‌اعتراض وکشور رابزندان بزرگی مبدل‌ساخته بروش قاسم استعفا کرد

قاهره - یونایتد پرس - فائق‌سامرائی سفیر عراق در جمهوری متحده دولت عبدالکریم را متهم ساخت که‌بوسیله کمونیست ها وترور وتوقیف های‌دامنه دار برعراق مسلط شده است .وی افزود که عملیات قاسم پس‌از شورش نافرجام موصل مانند عملیات‌بلشویك ها پس‌از انقلاب اکتبر است‌سامرائی این اتهامات را ضمن استعفانامه خود از پست سفارت که‌دیروز تقدیم نموده، بیان نموده است .

وی بخصوص به سیاست خارجی‌عراق نسبت به جمهوری متحده عربی حمله کرده استواعلام‌نمودکه علت‌استعفای وی اینستکه دیگر نمیتواند بعنوان سفیر یکدسته از کمونیست‌هاخدمت کند .وی افزوده است که‌عبدالکریم قاسم دستهای خودرا بخون مردم‌آلوده است .وی‌این‌اتهام راکه‌دولت‌جمهوری متحده برای شورشیان موصل‌اسلحه فرستاده‌است‌تکذیب نمود .سامرائی میافزاید که‌من چندین بار بعبدالکریم قاسم اطلاع دادم که ناصر ماپل‌است باوی ملاقات کند لکن قاسم‌هربار این در خواست را رد کرد .

دنیا له خبرهای خارجی

نبرد در تبت ادامه دارد

چیانکایچك برای کمك بقیام اهالی تبت نمایندگانی‌اعزام‌کرد

تایپه - آسوشیتدپرس - آخرین گزارشهائی که به مقامات چین‌ملی رسیده حاکی است که شورشیان تبت بسیاری از قسمت های دو جاده ای را که به لهاسا منتهی میشود ویران ساخته اند .هدف‌از میان بردن این جاده ها اینستکه از رسیدن نیروهای کمکی چین - کمونیست به پایتخت تبت‌جلوگیری شود .

یکی از این‌جاده ها از استان تسینگهای درشمال تبت به لهاسا میرسد وجاده دیگر استان‌سیکانك را به پایتخت متصل میسازد .

گزارشهای رسیده حاکیست که نیروهای چین کمونیست هنوز بر حوالی لهاسا مسلط هستند . نیروهای چین کمونیست برای دریافت ملزومات از فرودگاه ها استفاده میکنند .

نمایندگان چیانکایچك

تایپه -خبرگزاری فرانسه - خبرگزاری «سانترال نیوز» ارگان رسمی دولت چین ملی امروز اطلاع داد که دولت فرمز برای تماس با مردم تبت که علیه کمونیست ها نبرد میکنند نمایندگانی بیك «محل سری» فرستاده است‌ازطرف دیگر چیانگای چك بامداد امروز کنفرانسی از مشاوران خود برای بررسی اوضاع تبت تشکیل‌داد.

چیانگایچك بمردم تبت وعده داده است که پس از سقوط رژیم کمونیستی در چین اهالی این سر- زمین را در تعیین سرنوشت خود آزاد خواهد گذاشت .

آب دریا

علاج نزدیك بینی

کیفیرادیو مسکو-دانشمندان اوکرائین از آب دریادارونی بدست آورده‌اند که برای علاج نزدیك‌بینی شدید چشم تجویز میشود .جریان معالجه بسیار ساده است پس‌ازیکبار تزریق دوسانتی متر مکعب از این دارو بزیر جلد قدرت بینائی رو بافزایش میگذارد. دوره معالجه ده بار تزریق آمپول این دارو می باشد .

بنگاهی که‌این دانشمندان در آنجا کارمیکنندبرای تهیه داروی دیگری از ذرات آلی موجود در آب دریا بدست می‌آید که مشغول مطالعاتی هستند .

۶۰ نفر بهائی در ترکیه دستگیر شدند

درمیان دستگیرشدگان سه‌نفرازبهائیان ایران وجود دارند

بقراریکه خبرگزاریهای خارجی اطلاع میدهند روزسوم فروردین‌ماه پلیس ترکیه شصت نفر ازپیروان فرقه بهائی راکه‌درآنکارا دست‌به تشکیل انجمن مخفی زده بودند بازداشت نمود .

خبرگزاری آسوشیتد پرس گزارش میدهد که‌دربین بازداشت شدگان سه‌نفر ازبهائیهای ایرانی نیز وجود دارند .

درمیان اجتماع کنندگان یك‌زن وشوهر آمریکائی نیز بوده‌اند که بلافاصله پس‌ازبازداشت آزادشده‌اند.

درترکیه تشکیل هرانجمن ومجلسی باید باأجازه قبلی دولت‌صورت گیرد و بهائیها اجازه تشکیل انجمن را ندارند .

خبرگزاری فرانسه اطلاع میدهد که انجمن بهائیان ترکیه، جلسات محرمانه تشکیل میدادند . دو نفر پزشك بنام عبدالصمدسپانائی ونیرازوکا ریاست این فرقه‌مخفی را درترکیه دارا میباشند .

خروج عراق پیمان بغداد را تقویت میکند

لوس‌آنجلس - آسوشیتدپرس - وزیر کشور ترکیه اظهار داشت که خروج عراق از پیمان بغداد موجب تقویت آن است .

وی بخبرنگاران اظهار داشت که عراق از مدتی‌پیش اسما جزء پیمان بغداد بوده است .

وزیر کشور ترکیه افزود که ما باید تمام احتیاطات لازم را علیه خطر کمونیسم در نظر بگیریم .

در ترکیه گروههائی هستند که به‌کمونیسم علاقمند هستند ولی بدقت مورد مراقبت میباشند .

وزیر کشور ترکیه از تاسیسات سازمان های امنیت آمریکا بازدیدمیکند.

نهر کرج قطع میشود

نصب دومین لوله فولادی دوماه دیگر پایان میپابد

مصرف‌کنندگان آب‌نهرکرج میتوانند ازسازمان آب تهران تقاضای‌اشتراك بنمایند

امروز مدیر کل سازمان آب تهران اظهار داشت :

عملیات نصب لوله فولادی دوم از بیلقان به تهران که‌تاکنون ۱۹٫۵ کیلومتر آن تمام شده تا اواخر اردیبهشت ماه خالصه پیدا میکند .

در حال حاضر کلیه آب مصرفی‌سازمان آب تهران از یك لوله فولادی تامین میشود اما از اردیبهشت کلیه حق آب شهرداری تهران از نهر کرج بوسیله دولوله فولادی تحویل‌تصفیه خانه سازمان آب خواهد شد .

خبرنگاران ما اطلاع‌میدهد که‌شهرداری تهران نیز بهمین علت چندی پیش باهالی تهران اعلام کرد که پس از گشایش لوله دوم سازمان آب تهران آب نهرکرج به ساکنین نواحی واقع در شبکه لوله‌کشی داده نخواهد شد .

بطوریکه در سازمان آب تهران‌گفته میشود مستغلات واقع در منطقه (حد نهائی) از آب نهر کرج استفاده نمی کنند و اکثر قریب باتفاق مصرف کنندگان نهر کرج در منطقه فعلی که شبکه‌سازمان آب وجود دارد می باشند این عده میتوانند از هم اکنون تقاضای اشتراك کنند تا از آخرین فرصت استفاده نمایند . با اینکه مصرف آب تهران در تابستان بدو برابر میزان فعلی افزایش میابد با خاتمه نصب لوله دوم آب مورداحتیاج بطور کامل تامین خواهدشد .

رئیس جدید جامعه دوستان امریکائی خاورمیانه درتهران



آقای «جان وایتفورد بویل» بجای مرحوم «جان برونر» که چندی‌پیش در تهران براثر عارضه قلبی ریه فوت کرد بسمت ریاست جامعه دوستان امریکائی خاورمیانه در تهران منصوب گردید .

آقای «بویل» سوابق ممتدی در روزنامه نگاری وعلاقه وآشنائی زیادی بامور خاورمیانه دارد ودراین قسمت تحقیقات و مطالعات دامنه- داری بعمل آورده است .وی تحصیلات فوق عالی خودرا در دانشگاه هاروارد در رشته روابط بین‌المللی واقتصاد گذرانده وضمنا در دانشگاه جرج واشنگتن و دانشکده خدمات خارجی دانشگاه «جرج تاون» بتحصیل فرهنگ خاورمیانه اشتغال داشته است .

شلیك‌گلوله ودستگیری‌سارق

دیشب مامورین گلانتری ۵درخیابان امیریه باشلیك ۹گلوله سارقی راکه ازمنزل یك‌نفر امریکائی مقداری‌اشیاء گرانقیمت سرقت کرده بودستگیر کردند .

اودر گلانتری خودرا اکبر یحیوی معرفی کرد و گفت نیمساعت قبل با دوستم «بلال »وارد منزل آقای دکتر دکسترهاری‌امریکائی‌کارمندکنسرسیوم نفت شدیم واین اشیاء را سرقت کردیم .در آنموقع آقای هاری با خانواده‌اش به‌سینما رفته بودند من ودوستم اشیاء را براه آهن آوردیم تاباهواز ببریم ولی درمیدان راه‌آهن پاسبانی بما ظنین شد وجلوی مارا گرفت باو گفتیم که‌برای برگزاری مراسم ترحیم مادرمان باهواز میرویم زیرا تلگرافی دیروز بما خبر دادند که مادرمان دارفانی راوداع گفته است وبهمین جهت مادررفتن باهواز عجله داشتیم‌ولی‌پاسبان‌حرفها رانپذیرفت وهردورابکلانتری‌آورد درجلوی‌گلانتری ما پابفرار گذاشتیم ولی‌باشلیك گلوله مرا دستگیر کردند وبلال‌متواری شد. پرونده امرتوسط آقای ستوان رضائی افسرنگهبان تنظیم وجهت‌دستگیری بلال باگاهی ارسال شد .بقراراطلاع اموال مسروقه هاری تسلیم شده است .

جشن نوروز درسفارتخانه‌های‌شاهنشاهی

عبدالکریم قاسم درجشن سفارت ایران شرکت‌کرد

مراسم جشن وشادمانی عیدنوروز باجلال وشکوه فراوانی برپامیشود، هم چنانکه در کشور باستانی‌ایران در کشورهای دیگر نیز از طرف ایرانیان وسفارتخانه‌های‌شاهنشاهی باشکوه هرچه تمامتر جشن گرفته میشود .

خبرهای رسیده حاکی است که در کلیه کشورهای خارج بمناسبت عیدنوروز مراسمی برپا شده است وسفرا ومامورین‌سیاسی‌شاهنشاهی پیامهائی باین مناسبت‌فرستاده‌اند ومقامات دول دوست در جشن ها شرکت کرده ورادیوهای خارجی پیام های شادباش پخش کرده‌اند.

«قاسم» درسفارت ایران

بطوریکه رادیو بغداد خبر داده است :ساعت هشت ونیم بعدازظهر روز اول فروردین ژنرال عبدالکریم قاسم نخست‌وزیر جمهوری عراق در جشن‌نوروزی سفارت شاهنشاهی در بغداد شرکت کرده وعیدملی گفت .

در واشنگتن از طرف سفارت کبرای شاهنشاهی مهمانی با شکوهی‌باین مناسبت برپا شده‌بود که در آن مقامات عالیرتبه آمریکا - اعضای‌سفارتخانه های خارجی وگروهی از ایرانیان مقیم نیویورك شرکت داشتندوازطرف آقای دکتر اردلان سفیر کبیر ایران در آمریکا وبانو پذیرائی گرمی از مدعوین بعمل آمد .

روزنامه های واشنگتن پست و تایمزو هرالدتریبون شرح‌مفصلی‌درباره عیدنوروز ایرانیان انتشارداده بودند .

در دبیرخانه پیمان بغداد

رادیو آنکارا خبر داد که بمناسبت عید سعید نو روز امروز مراسمی در دبیرخانه پیمان بغداد در آنکارا برگزار شد .وکارمندان سفارت ایران و افسران ارتش شاهنشاهی مقیم ترکیه حلول عید نو روز را به آقای سفیر کبیر تبریك گفتند .

پس‌از پایان این‌مراسم دانشجویان‌ایرانی مقیم‌ترکیه ازتیمسار سرلشکر ارفع دیدن کرده وعید ملی باستانی را بوی شادباش گفتند.

نوروز دراستانبول

در نوروز امسال برای اولین بار مراسم با شکوهی در شعبه باشگاه تاج در استانبول برپا شد که درآن عده‌ای از شخصیت های ترکیه وایرانیان مقیم استانبول شرکت داشتند .

در این جشن آقای شناسائی رئیس انجمن خیریه ایرانیان طی نطقی تحکیم روز افزون دوستی ایران وترکیه را ذکر کرد وفعالیت های باشگاه تاج‌را ستود . مراسم جشن تانیمه شب ادامه داشت .

مذاکره برای تهیه‌لیست مبادلات ایران وشوروی

امروز کسب اطلاع شد که آقای گاردیچیك رئیس اداره بازرگانی شوروی در ایران که از چندی قبل بمسکو عزیمت نموده بود تا چند روز دیگر بتهران باز خواهد گشت .گفته میشود پس از بازگشت‌آقای گاردیچیك مذاکرات بین مقامات وزارت بازرگانی واداره بازرگانی شوروی در مورد تهیه لیست مبادله کالا درسال ۳۸ آغاز خواهد شدو انتظار میرود در این لیست تغییرات کمی داده شود .

طبق موافقتنامه مبادله کالا که در اواخر سال ۱۳۳۵ بین ایران‌و شوروی تصویب شده است ومدت آن سه سال میباشد در آخر سالهای ۳۶و۳۷ نمایندگان بازرگانی دو کشور برای تهیه لیست کالا جهت مبادلاتی سال آینده مذاکراتی انجام خواهند داد ودر صورتیکه لازم بدانند لیست مبادله کالای جدیدی تهیه خواهند نمود ودر غیراینصورت طبق لیست سال قبل عمل خواهد شد .

دراثر تصادف سرهنك تاج زاده درگذشت

بطوریکه در صفحه هفتم باطلاع‌خوانندگان رسید روز اول فروردین‌ماه کامیون شماره ۲۱۰۹۶ برانندگی غلامحسین‌نژاد درجاده قزوین‌باتومبیل شماره ۱۴۱۰۱ برانندگی سرهنك مسیح تاج زاده افسراداره بازرسی شهربانی کل که عازم شهر رشت بود تصادف کرد ،دراین حادثه سرهنك بلافاصله درگذشت وبانو سیده میرزائی همسر سرهنك و هوشنك وهرمز وهما دخت‌فرزندان او مجروح شدند .

مجروحین نیز پس‌از پانسمان در بیمارستان سینای قزوین بتهران اعزام شدند .راننده کامیون پس‌از وقوع این حادثه قصد انتحارداشت که فرمانده ژاندارمری قزوین مانع شد وبازپرس دادسرای قزوین که گناه رامتوجه او نمیدانست اورا آزاد ساخت.

علت تصادف سرعت زیاد اتومبیل سرهنك بوده است که‌دراثر این سرعت اتومبیل درسمت چپ جاده حرکت میکرده وهنگامیکه ازاتومبیل دیگری سبقت میگرفته است درست زیر کامیون مزبور جای گرفته و درهم شکسته است .

آگهی مناقصه اسفالت خیابانهای آبادان

شهرداری آبادان زیرسازی وآسفالت کلیه خیابانهای شهرآبادان واحمدآباد - کفیشه - ابوالحسن کارون را بانضمام جدول سازی‌مربوطه تاحدود سی‌میلیون(۳۰۰۰۰۰۰ریال) بمدت دوسال بشرح زیرمناقصه میگذارد.

۱-پیشنهاددهندگان بایستی باپرداخت مبلغ‌دوهزارریال بصندوق شهرداری دفترمشخصات وشرائط فنی ومالی ونمونه قرارداد راازدائره فنی شهرداری دریافت وبااطلاع کامل ازمیزان مدت تحویل وسایر مندرجات آن پیشنهادات خودرا تنظیم نمایند.

۲-پیشنهاددهندگان بایستی مبلغ یك‌میلیون‌وپانصد هزار ریال (۱۵۰۰۰۰۰) نقدا بعنوان سپرده بحساب۱۰۶۴ شهرداری در بانك ملی‌آبادان پرداخت وقبض صندوق یارسید بانکی راضمیمه پیشنهادخود نمایند وازنظر سهولت کار میتوانند بجای‌سپرده نقدی چك تضمین شده یا تضمین‌بانکی که‌کمتراز سه‌ماه نباشد ازطرف بانك مجاز ضمیمه‌پیشنهاد خود نمایند تاچنانچه درصورت اصابت مناقصه ازپیشنهاد خود عدول نمایند مبلغ سپرده بنفع‌صندوق شهرداری برداشت‌گردد.

توضیح اینکه سپرده نفراول ودوم تاتنظیم قرارداد مسترد نخواهد شد.

۳-برنده مناقصه ملزم است برای‌حسن انجام کار واجرای تعهدات قرارداد‌صدی پنج (۵٪) بهای کل کاررا بعنوان وجه الضمان نقدا یاتضمین بانکی بمدتی که‌شهرداری تعیین نماید بصندوق شهرداری تسلیم‌وقبض صندوق دریافت‌دارد پس‌از سپردن این وجه‌الضمان ومبادله قرارداد سپرده اولیه مسترد خواهد شد.

۴-شهرداری مجاز است تا۲۵درصد مبلغ کل‌کار رااضافه یا کسر نماید.

۵-به‌پیشنهادهای مبهم یامخدوش وفاقد سپرده ویاپیشنهاداتی که برخلاف‌دفترچه شرایط‌عمومی‌تنظیم‌شده ویادیرتراز موعد مقرر رسیده باشد ترتیب اثرداده نخواهد شد.

۶-پیشنهادات باید بنحوی که‌دربرك شرائط مالی‌وفنی قید شده تنظیم وتاآخروقت اداری روز ۳۱فروردین ۳۸بدفتر شهرداری تسلیم و رسید دریافت گردد.

۷-پیشنهادات رسیده ساعت ۵بعدازظهر همان‌روز در کمیسیون مربوطه بازوقرائت میگردد.

۸-حضور پیشنهاددهندگان یانمایندگان رسمی آنها در جلسه‌آزاد وشهرداری دردد یاقبول یك‌یاکلیه پیشنهادها مختار خواهد بود.

کلیه هزینه‌های مربوطه ازقبیل هزینه نشر وچاپ‌آگهی تنظیم‌سند رسمی - مالیات وعوارض وغیره بعهده برنده مناقصه خواهد بود.

آ-۲۸ شهردار آبادان روحانی

ایران و بلغار دست و پنجه نرم میکنند

قهرمانانیکه باکشتی‌گیران بلغار مبارزه میکنند انتخاب شدند

همانطور که قبلا اطلاع دادیم‌به دعوت فدراسیون کشتی کشور تیمهای کشتی آزاد و فرنگی بلغارستان برای انجام سه مسابقه به تهران خواهند آمد . بدنبال این خبر صبح امروز آقای ابوالملوکی دبیر فدراسیون کشتی کشور به خبرنگار ماااظهارداشت کشتی گیران‌بلغارستان مرکب ازچهارده نفرمی‌باشند وساعت ۶ صبح روز دوشنبه نهم فروردین ماه باهواپیما وارد تهران خواهند شد.

کشتی گیران مرکب از دو دسته آزاد وفرنگی می باشند بعضی از شرکت کنندگان در دسته آزاد در دسته فرنگی نیز کشتی خواهند گرفت .

این کشتی گیران اعضای تیم ملی بلغارستان می باشند که‌در مسابقات جهانی گذشته مقام سوم راکسب نمودند .

آقای سرهنگ معروفخانی رئیس فدراسیون کشتی کشور اظهارداشت در صورت امکان کشتی گیران‌بلغار دراصفهان نیز مسابقه‌ای با قهرمانان کشتی آن شهرستان خواهند داد .

سه مسابقه در تهران

کشتی گیران بلغار در تهران سه مسابقه با قهرمانان کشتی آزاد وفرنگی ایران خواهند داد اولین مسابقه‌در روزچهار شنبه ۱۱ ودومین مسابقه در روز شنبه ۱۴ فروردین‌ماه در سالن محمد رضا شاه پهلوی انجام خواهد شد .

روزهای ۱۱و ۱۴ مسابقات آزاد وروز ۱۲ مسابقه فرنگی انجام میشود

قهرمانان ایرانی

قهرمانانی که طی این سه شب باقهرمانان بلغار دست‌و پنجه نرم خواهند نمود در هفته گذشته تحت نظر کمیته‌ای تعیین گردیده اند.

درشب اول در کشتی آزاد سیف‌پور، یعقوبی ، خادم صنعتگران ، مهندس توفیق ، محمد فردین ، امیری ، وفا دار در شب دوم در کشتی‌فرنگی پذیرائی ، بنی هاشمی ، ملاقاسمی، محمد عرب ، ذوقیان ، فردین ، عزیزی ، وفادار .

در شب سوم در کشتی آزادخجسته پور، بایرام جهانی ، غلام زندی ، تاجیك ، حبیبی ، مهدیزاده ، تختی توری با قهرمانان بلغار دست‌و پنجه نرم خواهند نمود .

برای تماشاچیان ۱۲ رنك بلیط چاپ وبلیطها نمره بندی شده‌است تا این مسابقات بانظم و ترتیب برگذار شود .

فوتبال تاج

از روز دوم فروردین یك رشته مسابقات فوتبال بین‌ورزشکاران‌تاج باشرکت ۲۵تیم‌آغاز گردید که همه روزه ادامه دارد .

مجله تاج

امتیاز مجله ورزشی تاج‌بمدیریت آقای سرهنك خسروانی صادر و بباشگاه تاج ابلاغ گردید .

فرهنگی ـ ورزشی

مشت زنان کشور انتخاب شدند

تیم بندرپهلوی بعدازتهران مقام دوم‌کشوررا بدست آورد وتیمهای اهواز وآبادان سوم وچهارم شدند



طلوعی قهرمان بندرپهلوی‌که حریف خودرا در۷ ثانیه ناك اوت‌کرد

مشت‌زنان زبده‌شش شهرستان‌در رشت بایکدیگر دست و پنجه‌نرم کردند وقهرمانان جدید کشور از بین آنها انتخاب شدند .

بطوریکه خبرنگار ما از رشت گزارش میدهد روز اول فروردین تیمهای تهران ـ آبادان ـ اهواز ـ مشهد ـوبندرپهلوی برای‌برگزاری نهمین‌دوره مسابقات قهرمانی‌بوکس کشور وارد رشت شدند وبدعوت آقای صمصامی مدیر کل فرهنك استان یکم مجلس معارفه‌ای‌درسالن شهرداری تشکیل گردید .

روز دوشنبه مراسم افتتاح‌اردوی مسابقات در محل دبیرستان محمد رضاشاه پهلوی باحضور آقایان استاندار وفرمانده تیپ ومدیرکل فرهنك و شخصیتها در سالن سر پوشیده تربیت‌بدنی انجام‌گردید . مسابقات طی‌سه‌شب انجام‌شد ودیشب خاتمه یافت وقهرمانان بشرح زیر انتخاب شدند :

دروزن اول صادق‌پریسا ازتهران‌ـ دروزن دوم لطیفی ازاهواز ـدروزن سوم علی اکبرزاده ازتهران‌ـدروزن چهارم مسافری از بندرپهلوی ـدر وزن پنجم ایرج‌طلوعی ازبندرپهلوی ـدروزن ششم وازیك غازاریان از تهران ـدروزن هفتم‌محمد علی‌مهام ازتهران ـدروزن‌هشتم مهام‌ازتهران دروزن نهم اکبرخوجینی ازتهران‌ـ دروزن دهم رشیدپور ازاهواز.

درنتیجه تیمهای‌تهران‌ـ بندرپهلوی ـاهواز ـوآبادان بترتیب مقامهای اول تاچهارم قهرمانی بوکس‌کشوره را احراز کردند .

سرپرست مسابقات آقای مدیر امانی دبیرفدراسیون بوکس کشور بود . امروز قهرمانان بنطرف شهرستانهای خود حرکت کردند.

درمبارزه محصلین استان تهران

تاظهر امروز نتیجه دنباله مسابقات ورزشی دانش آموزان‌شهرستانهای استان تهران که‌درتجریش انجام میشود ازاینقرار بود :

بسکتبال قزوین با شمیران برنده قزوین ،قم با اراك برنده قم .

والیبال زنجان با دامغان برنده زنجان ،قم با شمیران برنده شمیران .

ضمنا عده‌ای از فوتبالیست ها برای انجام مسابقه به پارك شهر اعزام‌شدند .

پیروی رکورد شکست

نبرد وزنه‌برداران‌کشور درگرگان

خبرنگارما تلگرافی از گرگان اطلاع میدهد که ۱۲۰ نفر از وزنه برداران کشور از ۱۸ شهرستان که در مسابقات قهرمانی کشور شرکت مینمایند روز دوشنبه دوم فروردینماه با استقبال گرم وپرشور مردم وپیش آهنگان وورزشکاران وارد شهرستان گرگان‌شدند .

در مدخل ایستگاه آقای سروان نجفی نژاد از طرف لشکر گرگان بقهرمانان خوش آمد گفت ودسته گل زیبائی به آقای پورفریزب‌دبیر فدراسیون وزنه برداری کشور اهداء نمود سپس کلیه قهرمانان بشهرداری عزیمت نمودند ودر آنجا آقای شهردار از طرف اهالی بقهرمانان خوش آمد گفت .

صبح روز بعد قهرمانان تاج گل زیبائی بپای مجسمه اعلیحضرت فقید نثار نمودند وبعد از اجرای این مراسم برای برافراشتن پرچم سه رنك وافتتاح مسابقات وزنه برداری کشور به دبیرستان ایرانشهر محل مسابقات رفتند .

در آنجا تیمسار سرتیپ فاضلی فرمانده لشکر بقهرمانان خیرمقدم گفت وسپس آقای مهندس خالقیان فرماندار از طرف اهالی گرگان خوش آمد گفت وپیرامون مراحم وتوجهات شاهنشاه بورزش اظهاراتی نمود وبعد سه نفر از قهرمانان ملی پرچم قهرمانی کشور را باهتزاز درآوردند .

شب‌پنجشنبه گذشته نیزاز طرف لشکر گرگان‌ضیافتی بافتخار قهرمانان در محل لشکر برپا گردید واز قهرمانان درسالن باشگاه پذیرائی گرمی شد .

طبق گزارشات تلفنی و تلگرافی خبرنگارما از گرگان مسابقات قهرمانی وزنه‌برداری کشور دراین شهرستان ادامه دارد و تابحال‌دودوره از مسابقات انجام شده که تهران از لحاظ امتیاز مقام اول را دارا بوده‌است .

ضمنا آقای ابراهیم پیروی‌عضوتیم‌ملی ایران با۹۰۰ر۷۴ کیلو وزن بدن مقدار ۱۱۵ کیلو پرس،۱۲۰ کیلو یکضرب و ۱۵۵ کیلودوضرب ۳۹۰ کیلو رکورد بدست آورد ودرمرتبه چهارم وزنه یکضرب خودرا به۵ر۱۲۲ کیلو رساند و بااحتساب ۵ کیلو اضافه وزنه دوضرب۵ر۷ کیلو بهترین رکورد ایران را که دردست خودش بود شکست .ازساعت چهار بعداز ظهر امروز دوره سوم مسابقات آغاز میشود .

ایام‌عیددرشهرستانهاچگونه گذشت

بقیه ازصفحه اول

عید خودرا برای پذیرائی آنان‌آماده کرده‌بودند وطبق‌گزارش خبرنگاران مااز شهرستانهای مزبور در تمام مدت ایام نوروز کلیه وسائل و مایحتاج آنان‌فراهم بوده وهیچگونه مضیقه‌ای برای آنان وجود نداشته است .

مسافرین در رامسر از چند روزقبل ازعیداهالی رامسرخودرا برای‌پذیرائی مسافرین نوروزی آماده کرده‌بودند وحتی ماهیگیران اطراف رامسر که همیشه ماهیهای صید شده رابرای فروش به بندر پهلوی ورشت حمل می کردند از چندروز قبل از عید ماهی های صید شده را به رامسر حمل کرده ودر محل مخصوصی در بازار صفا رامسر ماهی هارا برای عرضه به مسافرین نوروزی آماده فروش کرده بودند نانوائی های شهر بیش‌از حد معمول نان می پختند و سایر وسائل زندگی و آذوقه بحد کافی برای پذیرائی عده زیادی از مسافرین نوروزی تهیه شده بودمردم رامسر امسال می خواستند به نحو شایسته‌ای‌از مسافرین‌نوروزی‌پذیرائی کنند تا در تعطیلات نوروز به‌آنان خوش بگذرد ولی این‌امید اهالی رامسر تبدیل بیاس شد زیرا بیش از چهل نفر مسافر نوروزی وارد رامسر نشد که‌از این عده ۱۶نفر مسافر که قبلا در هتل رامسراطاق رزرو کرده بودند شب جمعه وارد شدند و۲۴ نفر نیز در روز جمعه و قبل‌ازظهرشنبه برامسر واردگردید ند ودر پانسیونهای ساحل ومهمانخانه سخت سر اقامت گزیدند .

هوای رامسر هوای رامسر ازهمان روز جمعه یك روز قبل از روز صید ابری بودو نم‌نم باران می بارید ولی از بعداز تحویل سال عده مسافرین نوروزی رامسر رو بافزایش رفت و به ۱۳۰ نفر رسید که اغلب آنان ازراه رشت به رامسر وارد شده‌بودند دربین مسافرین نوروزی رامسر چندین نفر سناتور ونماینده مجلس نیز دیده میشدند رویهمرفته درایام تعطیلات عید امسال چندان مسافری به رامسر وارد نشد و هوای این منطقه دراغلب روزهای عید ابری و گاهگاه توام با ریزش باران بود و گرچه‌دراین تعطیلات برای‌مسافرینی که به رامسر آمده بودند وسائل سرگرمی پذیرائی آماده شده بود وآقای ویگن خواننده رادیو ایران برای اجرای کنسرت برامسر آمده بود ولی اگر هوا بارانی نبود شاید مسافرین نوروزی ایام عیدرا بهتر می گذارنیدند .

در قم

بااینکه امسال‌مصادف باماه‌مبارك رمضان بود جمعیت بیشماری که حدس زده می شود از سنوات قبل بیشتر بوده ازتهران وشهرستانها که دستجات متراکم ملخها-پراکنده شدند .

واها شیراز

گزارش‌زیر راخبرنگار ما درشیراز فرستاده است :

هوای لطیف وبا طراوت شهرشیراز هرسال عده‌ای مسافر رااز اطراف و اکناف بسوی موطن سعدی‌وحافظ‌فرا میخواند . تقریبا میتوان گفت که‌در چندروزه ایام عید شیراز از لطافت هوا ونظافت داخلی وکثرت جمعیت و اتومبیل های رنگارنك که‌بچشم میخورد درردیف‌شهرستانهای‌درجه‌اول ایران درآمده بود .عید امسال بااینکه مصادف باماه مبارك رمضان بود وگمان نمیرفت که‌مسافر زیادی بشیرازبیاید برعکس هرسال عده مسافرین بحدی زیاد بود که‌از ده سال قبل باینطرف بیسابقه بودوچون شرکت‌های مسافر بری دراین گونه مواقع هرسال از موقعیت استفاده کرده قیمت بلیط‌های خودراتا دوبرابر افزایش میدهند و تازه مسافرین ازتهران وبالعکس باید اقلا یك هفته قبل ازحرکت بلیط‌تهیه کنند لذا صدی هشتاد مسافرین‌صرفه رادراین دیدند بودند که‌بااتومبیل های سواری خودشان بشیراز بیایند .

ورودمسافرین از عصرروزپنجشنبه شروع‌شد وتاعصر روز یکشنبه اول فروردین ماه ادامه داشت مسافرینی که‌قبل ازعید وارد شده‌بودند بهرترتیب بود جابرای آنهادرمهمانخانه هایافت میشد ولی آنهائی که‌بعدازعید وارد میشدند از لحاظ جادر مضیقه بودند بهرجا سر میزدند میگفتند جانداریم ومجبور میشدید که‌درچند روزتوقف شب رادراتومبیل های‌خودشان بسر ببرند بااین دسته مسافرین مدیران مهمانخانه‌هاتاحدود امکان نهایت‌محبت وراهنمائی رامیکردند وبعضی ازآنها رادرمنازل خودشان یادوستانشان‌جا میدادند . پیش ازظهر روز شنبه جنب وجوش خارق‌العاده‌ای درمردم دیده میشد وهمه خودرابرای تحویل سال حاضر وآماده میکردند .

موقع سال تحویل عده‌ای از اهالی شیراز درحرم شاهچراغ و اغلب در منازل خودشان بودند وبیشترمسافرین سال رادرجوار سعدی وحافظ نوگردند ازعصرروزشنبه خیابان زند شیراز تقریبا اسلامبول تهران‌شده‌بود مردم درپیاده روازفشار جمعیت بزحمت‌قدم میزدند وخیابان مملو ازاتومبیل‌های متوقف ودرحال حرکت بود .

مخصوصا امسال که‌وسط خیابان راشهرداری باسلیقه مخصوصی چمن ودرخت کاری کرده ومسافرین‌گردش دراین خیابان رابسایر نقاط شهر ترجیح داده‌بودند و روی این اصل درکلیه ساعات جمعیت‌فقط دریك نقطه مخصوص ازشهر موج میزد .

۱۵ هزار مسافر

در چندروز ایام عید قیمت خواربار ترقی‌نمود واز همه‌چیز گرانتر میوه‌جات بود پرتقال راتاسه کیلو پانزده‌تومان میفروختند .در نیمه شب یکشنبه‌طوفان شدیدی در شیراز حادث شد واز صبح روز یکشنبه شروع به‌بارندگی شد بارندگی در ساعت ۲بعداز ظهر تمام شد و هوا صاف وآفتابی گردید. متعاقب طوفان وبارندگی زمین لرزه خفیفی بعداز ظهر دوشنبه رخ داد ولی خسارتی نداشت .مسافرین از جمیع جهات از شهر زیبای شیراز رضایت داشتند ودر همه جا از محبت ومهمان نوازی مردم شیراز سخن میگفتند و آنان را عقیده براین بود که سعدی شاعر گرانمایه‌بی‌دلیل‌نبوده که‌فرموده «خوشا تفرج نوروز خاصه در شیراز که بر کند دل مرد مسافر از وطنش» در روز های اول تا سوم فروردین‌ماه رفتو آمد وسایط نقلیه که مردم را برای زیارت آرامگاه حافظ وسعدی میبردند بحدی زیاد بود که میتوان گفت در هردقیقه ۳تا۴ اتومبیل در جاده سعدی از سواری ـتاکسی و اتوبوس در حال حرکت بود .تعداد مسافرینی که در چندروز ایام عیدوارد شیراز شدند در حدود پانزده هزارنفر می‌باشند که صدی هشتاد آنان روز پنجشنبه‌وجمعه بطرف‌تهران‌وشهرستان های خود باز گشتند و بقیه تا بعداز سیزده ممکن است در شیراز بسر ببرند در چندروزه ایام عید بعلت‌خوبی وضع جاده تهران ـشیراز وبالعکس تصادف در راهها نبود وهمچنین درشهر شیراز دراثر مراقبت مامورین‌انتظامی در تمام نقاط شهر نظم و انضباط کامل برقرار و حوادثی روی نداد .

ممکن‌است نخست‌وزیر برای رسیدگی بحادثه دماوند به‌آنصوب عزیمت‌کند



کدخدا حسین بصیری (مقتول) غضنفر لقاهی (مقتول) میرزا محمد فرجی آقاسید علی یوسفی ابوالقاسم بخشی علی‌اصغر مهربانی



ستار عسگری ساریخان صفی‌خانی عبدالکریم ماجرا فرج‌الله عسگری سیف‌الله غلامعلی

بطوریکه در صفحه هفتم باطلاع خوانندگان میرسد روزدوم‌فروردین ماه در نتیجه نزاعی که بین اهالی دوقریه«عین‌ورزان»و«آبسرد»ازتوابع دماوند اتفاق افتاد دونفر مقتول و سی نفر مجروح شدند که‌پانزده نفر از مجروحین در بیمارستان دماوند و بقیه در بیمارستان های امدادی شیروخورشید وسینای تهران بستری شدند .

صبح امروز خبرنگارما دربیمارستان های امدادی شیر وخورشید وسینا از مجروحین حادثه فوق‌عیادت کرده گزارش میدهد که حال مزاجی اغلب مجروحین رضایت بخش‌است فقط یکی از آنها بنام علی‌اصغر فرزند علی اکبر که‌درحادثه نزاع ضربه مغزی دیده چندان مساعد نیست علت نزاع دسته جمعی اختلافات ملکی بوده استوپرونده نزاعهای قبلی و سوابق این‌اختلافات درداد‌گستری دماوند و شعبه ۳۷ بازپرسی دادسرای تهران موجود و تحت رسیدگی است در حادثه‌اخیر نیز آقای دکتر مهران وزیرفرهنگ که برای استراحت بدماوند رفته بود حضور داشت وشخصا گزارشی دراین باره به‌آقای‌دکتر اقبال گفته میشود آقای دکتر اقبال نخست‌وزیر داده است که این گزارش نیز تحت رسیدگی است ضمنا پنج ماه قبل نیز که تیمسار سرلشگر مالك رئیس ستادژاندارمری تصادفا از محل واقعه عبور میکرد وشاهد یکی از نزاعهای قبلی‌بوده گزارشی بفرمانده کل ژاندارمری و تیمسار سپهبد یزدان پناه رئیس بازرسی شاهنشاهی تسلیم کرده و رئیس پاسگاههای «جامان» را نیز از کار برکنار نموده است‌بطوریکه گفته میشود آقای دکتر اقبال نخست‌وزیر جهت رسیدگی باین واقعه واختلافات ملکی طبق‌تقاضای اهالی قراء مزبور به‌آن صوب‌عزیمت خواهند کرد .

بقرار‌اطلاع این اختلاف از چندی پیش ادامه داشته وتاکنون باوجود شکایات متعدد هنوز نتیجه مثبتی گرفته نشده است .

این اخباری بود که توسط‌خبرنگاران ما باتوجه باظهارات اشخاص تهیه شده ولی این اخبار به واسطه‌تعطیل بودن دادسرای تهران‌وژاندارمری‌کل کشور که پرونده های قبلی و فعلی در آنجا رسیدگی میشود تکمیل‌نبوده و جریان مشروح این نزاع دسته جمعی باتحقیقی که ازمقامات‌صلاحیتدار و ژاندارمری و دادسرا خواهد شد در شماره های آینده بنظرخوانندگان خواهد رسید .

حوادث گوناگون

حوادثی که در تعطیلات نوروزاتفاق‌افتاد

بقیه ازصفحه هفتم

بجریان برق درگذشت .

زیر آوار

دراین شش روزه‌چون کارهای‌بنائی تعطیل بودمجروحین‌سقوط ازچوب‌بست وماندن زیر آوار تقلیل یافته بود بطوریکه عده مجروحین زیر آوار و سقوط ازچوب‌بست به پنج نفر رسیده که یکنفر از آنان‌بنام‌ولادیمیر سیمانوف ۶۰ ساله درگذشت . وی درخیابان امیرکبیر زیر آوارمانده بود .

درآب‌حوض

در هفته گذشته سه طفل خردسال باسامی زیر دراثر خفگی درآب‌حوضی درگذشته‌اند :

رضا طاهری فرزند حسین دوساله دربخش ۱۵ ـ علی‌اکبر فرزند رضا یکساله دربخش ۲۲ ـ فریبرزفرزند فریدون ٤ ساله در تهران‌نو

خفگی باگاز ذغال

همچنین دونفر براثر خفگی با گاز ذغال درتهران درگذشته‌اند یکی شاگرد خیاط ۱۳ ساله ای بنام‌مجتبی احدی و دیگری ولی‌الله فرزندغضنفر ۵۵ ساله بود .

مسمومیت غذائی

درایام تعطیل سی‌نفردراثرمسمومیت غذائی و افراط درنوشیدن غذا و مشروبات الکلی مسموم شده‌اند که یکی از آنان بنام جلیل فرزند عبدالحسین ۳۵ ساله دراثر نوشیدن دوبطری عرق درگذشته‌است ، ضمنا کودکی بنام جمیل سدیفی دراثر ماندن غذا در گلویش درگذشته‌است.

سکته قلبی

دونفر نیز براثر سکته قلبی درگذشته‌اند یکی محمود سلمان‌زاده ۵۰ ساله و دیگری بیگم فرزند رضا ۶۰ ساله بود.

زنی خودکشی کرد

هفته گذشته بانوی جوانی بنام زهرا آشوری فرزند محمد رضا در اثر ناراحتیهائی که‌درزندگی داشت خود را آتش‌زد نامبرده به‌بیمارستان منتقل شد، ولی معالجات موثرواقع نشدو درگذشت.

مرگ در قطار

مرد ۵۵ ساله‌ای نیز بنام اصغر فرزند هدایت‌در قطار راه آهن‌تهران درگذشت .

درزیر ماشین له‌شد

دیروز کارگر ۲۴ ساله‌ای بنام جواد صفائیان در کارخانه‌ای واقع در امین آباد ،زیر ماشین سنگین کارخانه رفت ودرگذشت .

منتژیت

خبرنگاران ما گزارش داده‌اندکه در هفته گذشته عده‌ای نیز به‌بیماری منتژیت مبتلا شده‌اند.

هم‌اکنون بیماران منتژیتی از یکصد نفر در تهران متجاوز شده‌اند وتاکنون دونفر از آنان باسامی زهرا فرزند غلام هشتساله ورجب محمدی فرزند محمد ۲۷ ساله درگذشته‌اند .بیمارستانهای وابسته بدانشکده پزشکی دانشگاه تهران بیماران منتژیتی را میپذیرند.

تصادف درجاده کرج

روز یکشنبه گذشته اتوموبیل شماره ۲۲۶۶۲ در جاده کرج‌حوالی قریه کلاك‌با اتوبوس شماره ۱۸۹۶۹ تصادف کرد، دراین تصادف‌شدید ۲نفر مجروح شدند. علت وقوع این حادثه ریزش باران و لیزشدن جاده بوده است.

فوت رئیس قطار

آقای ناصر برومند رئیس‌قطارتهران‌ـ مشهد که برای سرکشی بوضع قطار ها در یکی از آنها سوار بود ناگهان درگذشت علت مرگ او سکته قلبی تشخیص داده شده است .

سیل در منازل

در روز های اول ودوم در اثر نزول باران سیلابی‌در خیابان منوچهری واقع دربخش ۱۸ جاری شد و پنج‌خانه را ویران ساخت در این حادثه یکسی صدمه‌ای وارد نشد ومامورین آتش نشانی وسربازان پادگان جی سیل را برگرداندند .

یك حادثه جالب

روز سوم فروردین مردی بنام یعقوب سیامور ساکن خیابان دلگشا درحالی که جنازه طفلش را روی دست‌انداخته بود بکلانتری ۱۴ مراجعه و اظهار داشت دیروز پدر زنم محمد زنجیری در غیاب من بخانه واردشده وبامادر پیرم که بچه‌ام را نگهداری میکرد بمنازعه پرداخت ودراین حادثه بچه‌ام درگذشت .علت نزاع این بوده است که آقای زنجیری مادرم را مسئول میدانسته وباو گفته است‌که مادرم بدخترش اجازه نداده بمنزل او برای غرض تبریك برود .

مسافری طفل چهارماهه‌ای‌را درتاکسی گذاشت ونا‌پدیدشد

آقای علی نقیبی راننده اتومبیل کرایه شماره ۱۲۰۹۷ به کلانتری ۱۹ مراجعه واظهار داشت : صبح امروز خانمی که چادری بسر داشت در خیابان امیر آباد مقابل بلوار کرج باتومبیل من سوار شد ومن اورا به میدان گمرك بردم ودرآنجا مسافر دیگری باتومبیل من سوار شد . او بلافاصله گفت : بچه‌ای‌در اتومبیل شما است . من با کمال تعجب‌بعقب اتومبیل آمدم پسر بچه چهار ماهه‌ای را روی کف اتومبیل دیدم . روی سینه طفل شناسنامه‌ای بود که بچه‌را مهدی لشکری فرزند اصلان وبانو رقیه معرفی می کردو محل صدور شناسنامه بخش یك شهر قم ذکر شده است .

بدستور افسر نگهبان طفل مزبور موقتا به شیر خوارگاه تحویل شد و مامورین آگاهی‌اکنون درصددیافتن پدرو مادر او هستند .

سوقات اصفهان

دیشب مامورین کلانتری ۹ پیر مرد سارقی را که مشغول حمل چند تخته قالی‌بود به‌کلانتری جلب‌کردند پیرمرد مزبور خودرا حاجی علی‌فرزند ولی اله معرفی کرده واظهار میداشت که این قالی ها رااز اصفهان سوقاتی فرستاده‌اند ووی قصد فروش آنها را داشته که دستگیر شده است .

همچنین مامورین کلانتری دونفر جیب‌بر راکه از شلوغی میدان‌سپه استفاده کرده و قصد دستبرد به جیب یك نفر دهاتی را داشتند به کلانتری جلب کردند .

ببهانه توپ والیبال وارد منازل میشد وسرقت میکرد

دیروز پسربچه ۱۲ساله ای وارد ژاندارمری تهران نوشده و به آقای ستوان یکم صلاحی فرمانده گروهان ژاندارمری تهران نو اطلاع داد که همبازی والیبالشان چند لحظه قبل غفلتا در وسط بازی توپ‌را بداخل خانه‌ای در آن حوالی انداخت وبدنبال توپ بلافاصله از دیوار منزل بالا رفته وبیش از نیم ساعت است که مراجعت نکرده است .

بلافاصله مامورین ژاندارمری جهت تحقیقات بمحل اعزام شدندو وقتی در منزل را گشودند با کمال تعجب مشاهده کردند که پسرك والیبالیست مقدار زیادی از اسباب های گران قیمت منزل را جمع‌آوری کرده وقصد خروج از منزل را دارد فورا مامورین پسرك مزبور را که با دیدن مامورین قصد فرار داشت دستگیر کردند .

او خود را آقایار ۱۷ساله معرفی کرد واظهار داشت که این‌اموال را بشخصی بنام مشهدی بهرام‌ارشدی که در میدان فوزیه مغازه‌سمساری دارد میفروشم وهردفعه که برای فروش اموال مسروقه به‌آنجامیروم طریقه های جدید دزدی را بمن یاد میدهد .

بدستور فرمانده گروهان مامورین مشهدی بهرام را دستگیرکرده وبژاندارمری آوردند در تحقیقاتی که از وی بعمل آمد اعتراف کرد که عده زیادی از سارقین تهران اموال مسروقه خودرا بوی‌میفروختند . بلافاصله مامورین بمغازه مشهدی بهرام رفته واموال مسروقه راکشف کردند .

راننده تاکسی پشت رل اتومبیل سکته کرد

اتومبیل تاکسی شماره ۳۵۳۰ درخیابان سینا متوقف بود وراننده آن پشت رل قرار داشت دراین هنگام مسافری درتاکسی را گشود و پس از قرارگرفتن روی صندلی‌براننده‌گفت تا او را بمیدان شاه ببرد . اماراننده تاکسی در جای خود تکان نخورد و مسافر چندبار مقصد خودرا تکرار کرد ولی راننده همچنان سرش راروی رل قرا داده بود . مسافر پس از چند بار صدازدن راننده را تکان داد وی بی‌حرکت روی صندلی افتاد بلافاصله مسافر جریان را بمامورین کلانتری ده‌اطلاع داد ومامورین بتحقیق در اطراف قضیه پرداختند ومعلوم شدکه راننده مزبور فوت کرده است . ساعتی بعد جنازه این راننده که اسمعیل رحیمی آشتیانی نام داشت‌باداره پزشکی قانونی منتقل و پس از معاینه معلوم شدکه اسمعیل بر اثر سکته قلبی فوت کرده‌است

متوفی کارمندبانك پارس نیز بوده و درمواقع فراغت با اتومبیل‌تاکسی خود در شهر کار میکرده است .

فرار از دست زن پدر!

صبح‌امروز یکی از مامورین کلانتری ۰ حدود هفت ساله‌ای بنام شعبان فرزند رجبعلی راکه در حوالی بخش ۹ سرگردان بود به‌کلانتری آورد. این طفل ابتدا ازابراز هویت کامل ومشخصات خود بمامورین امتناع داشت‌لذاجریان امر به‌کلانتری های دیگر اطلاع داده شد تا اگر صاحب‌طفل مراجعه کرد به‌کلانتری ۹ راهنمائی شود بالاخره عصر دیروز کلانتری تجریش اطلاع‌داد که چندروز پیش این طفل درمیدان تجریش پیدا شد وپس‌از کسب اطلاع معلوم گردید نامبرده ازدست‌زن پدر خود بنام سکینه ازخانه فرار کرده و به‌تجریش آمده است و سرانجام پس‌از چندرور اورا بزن پدرش تحویل دادیم وقتی هویت طفل باین ترتیب آشکار شد شعبان که بیش از ۷سال نداشت باناراحتی سرگذشت‌زندگی وناراحتی خودرا برای مامورین کلانتری۹ شرح‌داد. او گفت .

چون زن‌پدرم درایام عید ازخریدن لباس نو برایم خودداری کرده است از دست اوبه تنك آمده وخانه مسکونی خودرا ترك‌کرده‌ام‌مامورین کلانتری ۹ باآدرسی که‌از کلانتری تجریش گرفته بودند شعبان را بمنزل‌زن پدرش روانه کردند ولی شعبان هنگام خروج از کلانتری اصرار داشت که‌وی را نزد زن پدرش نفرستند بلکه اورا به‌پرورشگاه شهرداری تحویل دهند .

عراق

بقیه ازصفحه سوم

مرجان گردیدکه قرار بود از روز سه شنبه گذشته آغاز شود .

بازداشت افسران

دادستان دادگاه نظامی عراق از دادگاه تقاضای بازداشت شش افسر عالیرتبه ارتش را باتهام شرکت در توطئه انقلاب موصل‌نمود .

از جمله کسانیکه نامشان درتقاضای دادستان ذکر شده عبارتند از :

سرتیپ عبدالعزیز عقیلی فرمانده سابق لشکر اول عراق و سفیر آن کشور در ایران .

سرتیپ طبق‌جلی فرمانده سابق لشکر دوم که شواف نام اورا هنگام انقلاب ذکر نمود، سرهنگ عبدالطیف داراجی فرمانده‌سابق دانشکده‌افسری عراق‌و سرهنگ رفعت حاج صفری رئیس سابق رکن دوم ستاد ارتش عراق وسرهنگ ابراهیم و سرهنگ طاهریچی رئیس سابق کل شهربانی این تقاضا پس از شهادت ستوان عزیز احمد وهاب صورت گرفت وی گفت اینها‌باشواف همکاری داشته‌اند ستوان مزبور گرچه گفته سرتیپ طبق‌جلی دائما شواف را از توسل بزور برای تغییر اوضاع داخلی‌کشور منع میکرد .

دادگاه بغداد اکنون مشغول محاکمه چهار خلبان عراقی است که قصد بمباران دستگاه فرستنده رادیو بغداد و مرکز فرماندهی سرتیپ عبدالکریم قاسم را داشتند .

استعفای السامرائی

قاهره ـ یونایتدپرس ـ خالق السامرائی سفیر عراق در قاهره اظهار داشت که از کار خود استعفا داده وعازم لبنان میباشد .

السامرائی گفت‌بعلت تسلط‌کمونیست هابه عراق از سمت خود کناره گیری کرده است .

پیام امام مسجد لنینگراد

بیروت ـ خبرگزاری فرانسه ـ روزنامه کمونیستی (الندا) چاپ لبنان پیامی از جانب امام مسجد لنینگراد خطاب به مسلمانان کشور های عربی درج کرده است .

امام مسجد لنین‌گراد در پیام خود تاکید کرده است که در شوروی‌آزادی مذهب وجود دارد وعده زیادی از مسلمانان آسیا وافریقا در مسجد لنین‌گراد نماز میگذارند .

تخفیف مبارزه

خبرگزاری فرانسه از پاریس این تفسیر را پیرامون مبارزات عراق و جمهوری متحد عرب مخابره کرده است :

مبارزه شدیدی که بین قاهره و بغداد شروع شده بود کمی تخفیف پیدا کرده تاکنون دیده نشده بود

خروج

آقای جهانشاه صمصام آجودان کشوری اعلیحضرت همایونی در هفته گذشته‌برای معالجه‌به‌انگلستان مسافرت کرد .

استانداران کرمان وآذربایجان در تهران

آقای محمد دادور استانداراستان هشتم (کرمان)برای دادن گزارش حوزه ماموریت خود بدولت هفته گذشته وارد تهران شد .

همچنین آقای محسن رئیس استاندار آذربایجان شرقی نیزروز گذشته وارد تهران شد .

عزیمت باروپا

آقای دکتر متین دفتری سناتور برای‌شرکت درشورای بین‌المجالس که‌از ۳۱ مارس‌تاششم آوریل‌در شهرنیس تشکیل می‌شود فرداصبح باهواپیما ازتهران عازم اروپاخواهد شد

شرکت فنی شبکه

از محل سابق به خیابان حافظ (شاهپور شمالی) پلاك ۹۴ منتقل گردید . آ_۵۷



ما برای رسیدن بکشورهای دیگر

بقیه ازصفحه اول

تالیفات‌مفیدوموثرصرف‌نموده وزحمت کشیده‌اند نمونه‌ای‌از توجه خاصی است که‌درتوسعه فرهنك ومعارف‌میهن مامورد نظر شاهنشاه بوده است .

سپس مدیر عامل بنیاد پهلوی یکایك برندگان جایزه شاهنشاهی بهترین کتاب‌سال رابحضورشاهنشاه معرفی نمود .

شاهنشاه درپایان‌دستور فرمودند میزان جوائز بهترین کتاب سال‌بالا برده شود ودرسال آینده ببهترین مترجم پنجاه هزار ریال وببهترین مولف هشتاد هزار ریال وببهترین مصنف یکصد هزار ریال جایزه داده شود .

خدمتگذاران دربار شاهنشاهی

درساعت نه و پانزده دقیقه خدمتگذاران دربارشاهنشاهی بحضور شاهنشاه شرفیاب شدند و آقای علاء وزیر دربار شاهنشاهی چنین باستحضار رسانید :

شاهنشاها دراین بامداد فرخنده‌که یکبار دیگر جهان پیرجوان شده و طبیعت خرمی ازسر گرفته‌است ما خدمتگذاران دربارشاهنشاهی که‌صبح عید دیده بدیدار شاهنشاه محبوب خویش‌گشوده‌ایم مفتخریم که‌سال نورا بپیشگاه اعلیحضرت همایونی شادباش‌عرض کرده آرزوهای‌صمیمانه وقلبی خویش رابرای تندرستی و سعادت شاهنشاه ودوام وبقای سلطنت آن اعلیحضرت بآستان مبارکشان تقدیم داریم .

شاهنشاه درپاسخ سخنان آقای علاء فرمودند از تبریکات شما ومن نیز بنوبه خود سال نورابهمگی تبریك میگویم .

دراین فرصت باید بکلیه‌کارمندان ومسئولین امور دربار تذکر دهم که لازم است بیش ازپیش درانجام‌کار های خود کوشاباشند زیرا وظایف دربار وسلطنت درکشورما روزبروز سنگین تروحدود آن وسیعترمیشود . سازمانهای جدیدی بدربارشاهنشاهی اضافه شده است که‌هر کدام ازآنها میتواند دروضع کشور موثر باشند دستگاههای اداری دربار سلطنتی باید بیش‌از پیش مراقب حسن جریان اموروم‌راجعه‌مردم باشند .

دستگاه بازرسی شاهنشاهی که‌در سال گذشته ایجاد شده باروش خوبی شروع بکار کرده‌است مسلما در سالهای بعد کار این سازمان ادامه خواهد یافت ووسعت بیشتری پیدا خواهد کرد ومردم نیزکه نتیجه آنرا بچشم ببینند دلگرم‌تر وباجرای‌عدالت درکشور مطمئن ترخواهندشد دستگاه ها وسازمانهای خیریه وابسته بدربار نیزروزبروز توسعه پیدا میکنند .

بطوریکه این سازمانهای خیریه روزنه‌امیدی بروی تعداد بیشماری‌که محکوم بمرك ونیستی بودند گشوده‌اند واین افرادعناصری هستند که‌پس‌از مداوا خواهند توانست برای مملکت مفید باشند وبدان خدمت کنند .

کودکانی که‌درموسسات خیریه بزرك و تربیت میشوند سلامت و تندرست وانشاءاله فهمیده وباسواد وبخصوص باشرافت‌اخلاقی بارخواهند آمد .

همچنین توجه روز افزون دربار بامور فرهنگی وعلمی ورزشی و غیره مستلزم مراقبت بیشتری درکارها است وباتوجه بدین نکات امیدوارم فعالیت دستگاههای مربوط بدربار سلطنتی روزبروز بیشتر ونتایج آن بهتر شود .

هیئت‌وزیران

درساعت نه‌ونیم‌بامداد آقای دکتر اقبال نخست‌وزیر وآقایان وزیران بحضور شاهنشاه رسیدند .

آقای دکتر اقبال نخست‌وزیر نوروز باستانی رابحضور شاهنشاه شادباش گفتند . شاهنشاه پس‌از ابراز عنایت نسبت باعضاء کابینه در پاسخ فرمودند:

ازتبریکات شما ممنونم ومن نیزاین عید فرخنده رابهمه شما تبریك میگویم . در سال گذشته گزارشهای خوبی انجام‌شد ولی‌بی ریزیهائی که شد باید استحکام پیدا کند .ماروی اصول صحیح مملکتداری قدم های بسیاری برداشته ایم .اقدامات ما همه‌اصولی بوده وبخلاف خیلی از جاها بهیجوجه هیاهو وجنجال در آن‌ها دخالت نداشته است .

درسال آینده وسالهای بعدباید براساس آنچه پی‌ریزی شده کار زیادتری باسرعت بیشتر انجام گیرد .اصلاح سازمانهای اداری تقویت صنایع ،توسعه کشاورزی برای تولید وصادرات همه اینها ضرورت دارد .لازم است هر فرد ایرانی در هر رشته که کار میکند بیشتر وسریعتر قدم بردارد .البته وزراء خیلی کار میکنند وزحمت میکشند ولی این بتنهائی کافی نیست وباید تمام ادارات وسازمان ها بیشتر بکار مردم برسند .

از برنامه های مهم دولت درسال جدید امرخانه سازی است . باید شرکتها وسرمایه داران‌را نیزبرای ساختن خانه تشویق کنید .سیاست دولت در این مورد باید بطور کلی این باشد که برای تمام کارمندان خانه بسازد .

نمایندگان مجلس سنا

درساعت نه وچهل وپنج دقیقه آقایان سناتور ها بحضورشاهنشاه بازیافتند وآقای صدر الاشراف رئیس مجلس سنا بحضورشاهنشاه تبریك عرض کردند.

شاهنشاه در پاسخ عرض تبریك آقای صدر فرمودند از تبریکات شما ممنونم ، من نیز عید نوروزرا متقابلا بهمه آقایان تبریك‌میگویم. امیدوارم سال آینده برای همه سالی مبارك ومیمون‌باشد.خوشوقتم که‌سال با بارندگی مفیدی که‌نشانه رحمت خداوندی است شروع‌شده است .ماهمگی وظایفی درپیشگاه خداوند وبرابر وجدان ومردم‌داریم که باید آنها را انجام دهیم واگر بتوانیم هرشب با خیال راحت‌نسبت بانجام وظیفه وجدانی خودسربر بالین بگذاریم مسلما خداوند نیز مارا همراهی وتائید خواهد فرمود.

سالی که گذشت در تمام جهان سالی پرحادثه بود وچون ما نیز جزئی از دنیا هستیم طبعا انعکاسات این حوادث بمانیز رسید ولی‌براثر همین حوادث باردیگر مردم این مملکت ثابت‌کردند که در مقابل آنچه مربوط بملیت واستقلال کشورشان است همگی یکدل ویك زبانند و بانیرومندی و شجاعت ایستادگی میکنند .حق چیزی‌است که همیشه ودر هرحال‌بالاخره پیروز است .آنچه مابايد از خداوند درخواست کنیم اینست که همه‌ما را براه حق هدایت کند وبما نیز توفیق آن عطافرماید که همیشه‌در این راه برویم واستقامت داشته باشیم .بعقیده من اساس وشالوده ایران آینده برمبنای‌صحیح‌ریخته شده است .مخصوصا اگر درنظر داشته باشیم که زندگی ملل‌مربوط ومنوط بیك اقتصاد صحیح‌وسالم است‌مادر قسمت اقتصادی قدمهای مفید وموثری برداشته ایم‌وانشاءاله روزبروز در این راه‌بیشتر خواهیم رفت .همچنین در امر زراعتی‌قدم های مثبت وسیعی بر خواهیم‌داشت که زندگی مردم این مملکت را از هر حیث تامین کنیم .

مطلبی که‌باید بدان توجه‌خاص کنیم لزوم سرعت عمل است .زیرا سایر ملل که هم اکنون نیزبعلت انحطاط ۱۵۰ساله اخیر کشور ما از ما مقدار زیادی جلو هستند با سرعت پیش میروند و ما اگر بخواهیم بدانها برسیم بایدسریعتر از آنها پیش رویم تا فاصله کمتر شود .شاید ما زیاد با کارکردن سریع آشنا نباشیم ولی بایدبهرحال این سرعت را یاد بگیریم .

خوشبختانه می‌بینیم که کار ها در مجلس سنا بخوبی وبا سرعت پیشرفت میکند ووقت بیهوده‌تلف نمیشود ولوایح مهم با سرعت عاقلانه ای از شعب مختلف سنا میگذرد .

امیدوارم همین رویه ادامه یابد و سال آینده‌بتوانیم باز هم بااطمینان خاطر وبا امید به آینده نوروز را آغاز کنیم .

نمایندگان مجلس شورای‌ملی

درساعت ده وربع بامداد آقایان نمایندگان مجلس شورای ملی به بیشگاه شاهنشاه باریافتند وآقای سردار فاخر حکمت رئیس مجلس شورای ملی سال نوراتبریك عرض کردند .

شاهنشاه درپاسخ فرمودند از تبریکات شما ممنونم وبنوبه خود نوروز باستانی رابه آقایان نمایندگان تبریك میگویم امیدوارم سال‌نوشاهد ترقیات وعظمت بیشتری دراین مملکت باشد وسعادت ورفاهیت‌بیشتری‌نصیب مردم آن کند . درسالی که گذشت اقدامات مفید ودامنه‌داری انجام‌گرفت بخصوص درامور اقتصادی گامهای بلندی برداشته شد که‌مسلما در سالهای‌بعددرتکمیل آنهاکوشش‌خواهد شد .

البته نتایج این‌قدمهائی که‌برداشته شده فورا مشاهده نمیشود بلکه‌نتیجه کارهای امروز راچند سال بعد میتوان دید درامر کشاورزی ماهنوز باین سرعت پیش نرفته‌ایم ولی‌امیدوارم دراین رشته نیز قدمهای محکم و مطمئنی برداشته شود که‌برتولیدات کشاورزی درکشور بیافزاید .اگرما دارای‌ارز خارجی نبودیم بااین‌اقدامات وسیع‌عمرانی که‌اکنون درکشور ما صورت میگیرد ممکن بود دچارتورم پولی بالنسبه خطرناکی شویم ولی چون واردات‌آزاد است‌میتوانیم‌باندازه کافی کالا وحتی مواد غذائی ازخارج وارد کنیم واگر چنین نمیکردیم همین تورم پیش می‌آمد ولی‌باید سعی کنیم که‌احتیاجی بدین مواد نداشته باشیم. وقتیکه باطریق صحیحی زراعت‌کردیم کشاورز بجای آنکه تخمی ده‌تخم محصول بردارد تخمی ۳۰تا۵۰تخم بر خواهد داشت .یعنی درمقابل همان زحمتی که‌امروز میکشد سه‌برابر درآمدش بیشتر خواهد شد . البته ممکن است مخارج آینده اش نیزقدری زیاد ترشود وتخم وکودبرایش گرانتر تمام شود ولی این اضافه مخارج بسیار کمتر ازاضافه عوائدی است که‌بدست خواهد آورد .

درموارد دیگر نیز همینطور است . اصل اینست که‌هم مقدار محصول زیاد شود هم قیمتها بالانرود وشاید دربعضی موارد پائین هم بیاید تا بدینوسیله‌مردم‌غذای‌بیشتروارزانتری بخورندوخطرتورم نیز درپیش نیاید. امیدوارم هرچه زودتر ترتیب مقررات وامهای کشاورزی داده شود که‌در سال آینده استقبالی راکه‌مردم ازامور صنعتی کردند ازامور کشاورزی‌نیز بکنند .

البته میشود گفت عده‌ای ازملاکین بلاتکلیفند ونمیدانند که‌تکلیف‌موضوع ملك‌داری وزراعت چه‌خواهد شد .باید این تکلیف زودتر معلوم شود وآنها که‌مایلند‌سرمایه خودرادرامورکشاورزی بگذارند وضع رابطور روشن بدانند بااین ترتیب مادر امور صنعتی و کشاورزی مسلما آینده درخشانی درپیش داریم این‌کارهائی که‌انجام شده تازه اول کار است .صنعت‌هم آینده دنیا صنعتی است‌که‌بدان‌پترو شیمی میگویند واساس آن مشتقات نفت وگاز است .

این صنعت تازه‌ای است که‌دردنیا سابقه زیادی ندارد بهمین جهت ما دراین‌مورد نمیتوانیم چندان عقب تراز کشورهای‌بزرك پیش رفته‌باشیم اگر ازحالادست بکار شویم میتوانیم در آینده دراین رشته خودمان راپابپای دنیا جلو ببریم .

اصول مالیات

شاهنشاه سپس‌فرمودندچنانکه‌گفتیم از لحاظ صنعتی آینده ایران کاملا درخشان است‌ازنظر امور اداری نیزاقداماتی خواهد شد که دستگاههای دولتی مجهز تروجمع تروباشد تاهرفردی که‌در آنها کار میکند بدرد بخورد و ضمنا مجموع فعالیت‌های دستگاههای دولتی بنفع مردم ومملکت تمام شود .

رشته‌ای که‌باید بدان خیلی توجه کنیم رشته‌های‌مالیاتی است .تابحال دستگاه وصول مالیات بردرآمد ما دستگاهی کاملا صحیح ومنزه نبوده است .عدالتی کمن میگویم همین است که‌در این‌باره‌درست وعادلانه اقدام شود .من نمیگویم که برای مودیان مالیاتی صورت حساب غیر صحیح بفرستند ولی‌باید آنچه حق است‌قطعا پرداخته شود والاعدالتی که‌ازآن صحبت می‌کنیم هیچوقت تحصیل نخواهدشد سالی که‌گذشت یکباردیگر شاهد احساسات عمیق ووطن‌پرستانه مردم ایران بود .

ملت مادراین سال نشان داد که‌در حفظ مصالح خود هیچوقت تزلزلی بخاطرراه نمیدهد بلکه بعکس‌هروقت احساس کندکه مورد زورگوئی قرار گرفته‌است مسلما برمقاومت‌وپایداری خود می‌افزاید واین‌بزرگترین پایه‌ای است که‌میتوان برروی آن‌حساب کرد وازاین عامل مهم یعنی حس‌شدید ملیت که‌درواقع شریفترین خصائل یك ملت‌است درهمه مورد درنظر گرفت .

البته مجلس شورای ملی‌ایران هم درهمین موارد بنحو اکمل همین احساسات‌را ابراز داشت وبطرز آبرومندانه‌ای نشان دادکه هرایرانی دردرجه اول بفکر حفظ منافع ملی و مصالح وطن خودش است ودرمقابل این‌وظیفه ازهیچ‌تهدید وتخویفی نمی هراسد .

درباره کارهای آینده‌همانطور که قبل از شما بهیئت دولت و نمایندگان سنا گفتم باید متوجه باشیم که ملل دیگری که فعلا از ما جلوتر هستند باسرعتی فوق‌العاده کار می کنند و ما که متاسفانه بعللی تا بحال عقب مانده بودیم اگر از آنها سریعترکار نکنیم هیچوقت بدیشان نخواهیم رسید .

پس موضوع سرعت در کار باید یکی‌ازوظایف اصلی‌نسل‌جوان‌مادرمدت سی سال آینده باشد. یعنی بایدسی سال باسرعت کار کنیم تا بخواست خداوند بدان حد از ترقی وپیشرفت که باید رسید برسیم .

دراین چند ماه اخیر مجلس شورای ملی با فعالیت بیشتری بامورسیدگی کرده و خوشبختانه قوانین و لوایح مهم باتوجه کافی از تصویب‌گذشته است و امیدوارم همین روح وآمادگی برای رسیدگی بامور و خدمت‌به‌مملکت بیش از پیش در این سال نمایان باشد .

نخست وزیران و وزیران سابق

درساعت ده و سه‌ربع‌بامدادآقایان نخست وزیران ، وزیران ،استانداران سفرای کبار و وزرای مختار سابق به‌پیشگاه همایونی شرفیاب شدند و از طرف آنان آقای مهدی فرخ عید نوروز و سال نو رابه شاهنشاه تبریك گفتند .

شاهنشاه در پاسخ فرمودند من نیز امیدوارم عید سعید به آقایان مبارك باشد و در سال نو با صحت و سعادت زندگی کنید و به خواست خداوند همه ما شاهد ترقیات روزافزون این مملکت باشیم . امسال بسیار خوب شروع شده زیرا باران امروز نشانه رحمت آسمانی است . ما همیشه در این مورد چشممان به‌آسمان است‌ولی بعقیده من لازم است کاری کنیم که در آینده نگاه ما به‌آسمان فقط نشان توجه قلبی ما به‌پروردگار باشد نه سراغ ابر و باران زیرا از این لحاظ ما باید وسائل آبیاری وزراعت را طوری کامل و مدرن کنیم که به فکر آمدن یانیامدن باران نباشیم .

قضات و استادان

در ساعت یازده بامداد آقایان قضات و استادان و روسای ادارات دولتی به پیشگاه شاهنشاه بار یافتند . آقای نخست وزیربنمایندگی از طرف ایشان تبریك عرض‌کردند، شاهنشاه در پاسخ فرمودند از تبریکات شما متشکرم و متقابلا این عید رابهمگی تبریك میگویم‌و امیدوارم در سال نو سعادت خدمت بیشتری. به مملکت و ملت نصیب همگی‌گردد.

در صف استادان دانشگاه آقای دکتر فرهاد بعرض رسانیدند که در نظر است دانشگاه که تاکنون فقط مرکز تعلیم بوده بصورت یك‌کانون تحقیقی نیز در آید و به کارتحقیقات علمی توجه خیلی بیشتری شود.

شاهنشاه در پاسخ توجه خاص خویش را بدانشگاه متذکر شدند و فرمودند دانشگاه ما که بزرگترین کانون علمی کشور است باید روز بروز تکامل یابد و بدیهی است جنبه تحقیقی از مهمترین کار های این کانون است و من امیدوارم که در این راه موفقیت کامل نصیب دانشگاه گردد .

نمایندگان سیاسی

درساعت یازده و ربع نمایندگان سیاسی کشور های خارجی به‌پیشگاه ملوکانه بار یافتند و آقای ژنرال رضاسفیر کبیر پاکستان بسمت مقدم السفرا عید نوروز را باین شرح به شاهنشاه تبریك گفتند :

افتخار دارم بنمایندگی از طرف هیئت های سیاسی مقیم تهران‌عید سعید و فرخنده نوروز باستانی را به پیشگاه مبارك اعلیحضرت همایون شاهنشاه از صمیم قلب تبریك‌معروض داشته و از خداوند متعال سلامت و طول عمر و دوام سلطنت اعلیحضرت و عزت وشادکامی خاندان جلیل سلطنت و نیرومندی و پیشرفت دولت و ملت نجیب ایران را خواستارشوم.

همچنین اجازه میخواهم از طرف حضرت رئیس جمهوری و دولت و ملت پاکستان و شخص خود تبریکات و آرزوهای صمیمانه تقدیم اعلیحضرت همایونی نمایم .

شاهنشاه در پاسخ فرمودند :

آقای مقدم السفراء، کمال‌خوشوقتی را داریم که در طلیعه سال نوهیئت نمایندگان سیاسی را میپذیریم .

شادباشهای صمیمانه ای را که بمناسبت عید سعید نوروز از طرف حضرت رئیس جمهوری پاکستان و خود و همکارانتان اظهار داشتیدموجب مسرت خاطر ما گردید .

از احساساتیکه نسبت بما و ملت ایران ابراز نمودید کمال خوشوقتی حاصل است . مانیز ادعیه خودمان رابرای سعادت سلاطین و روسای کشور هائی که با شایستگی سمت نمایندگی آنها را دارید‌اظهارداشته امیدواریم در سایه صلح و آرامش تمام ملل از نعمت رفاه و آسایش برخوردار بوده و درنیل بترقی وتعالی همواره کامیاب باشند .

شاهنشاه سپس از برابر صف نمایندگان سیاسی خارجی گذشتند و مراسم معرفی اعضاء هر سفارتخانه توسط سفیر مربوطه به پیشگاه همایونی به عمل آمد .

روسای بنگاه ها

ساعت یازده و نیم آقایان روسای بنگاه های ملی و بازرگانی ومدیران مطبوعات به پیشگاه شاهنشاه بار یافتند و آقای خسرو هدایت وزیر مشاور و قائم مقام نخست وزیر در سازمان‌برنامه بنمایندگی از طرف بنگاه های ملی و آقای کاشانی به نمایندگی از طرف بنگاه های‌بازرگانی و آقای عمیدی نوری به نمایندگی از طرف مدیران مطبوعات سال نو را به شاهنشاه تبریك گفتند.

شاهنشاه عرض تبریك ایشان را پاسخ گفتند و لزوم فعالیت بیشتری را درسال نو متذکر شدند و فرمودند مطبوعات در سال گذشته رشدخویش را نشان دادند و درمواردی که پای مصالح کشور و ملت به یان آمد واقعا وظیفه ملی خودرابنحوشایسته‌ای انجام دادند و بدیهی است باید همواره مراقب آن باشندکه ملت را بحقایق امور آگاه سازند و راهنمای معنوی جامعه باشند .

افسران و اصناف و انجمنها

ساعت‌یازده و سه‌ربع‌افسران ارشد شاهنشاهی به پیشگاه شاهنشاه‌بار یافتند و تیمسار سپهبد حجازی به نمایندگی از طرف عموم ایشان سال نو را به شاهنشاه تبریك گفتند.

درساعت دوازده نمایندگان‌اصناف و کارخانه ها و انجمنهای محلی شرفیاب شدند و آقای مهام شهردار تهران به نمایندگی از طرف‌ایشان نوروز باستانی را به حضورشاهنشاه شادباش گفتند .

آقای دکتر آموزگار وزیر کار ، روسای کارگران را معرفی نمودند .

دراین هنگام از طرف اصناف تظاهرات پرشوری صورت گرفت .

در پایان مراسم سلام در صحن کاخ گلستان تیمسار سرلشگر ضرغامی فرمانده دانشگاه نظامی گزارش‌برنامه تحصیلی آن دانشگاه را ازشرفعرض شاهانه گذرانیدند و سپس افسران فارغ‌التحصیل دوره مقدماتی‌دانشگاه نظامی بدریافت گواهینامه و نفرات رتبه یکم رسته‌های‌مختلف بدریافت جایزه از دست شاهنشاه مفتخر گردیدند .

نیمساعت بعداز ظهر مراسم سلام نوروزی پایان یافت .

درساعت چهار بعد از ظهر یکشنبه طبق برنامه‌ای که ازطرف وزارت‌دربار شاهنشاهی تعیین شده بود آقایان علماء و روحانیون در کاخ مرمر به پیشگاه شاهنشاه بار یافتند وعید سعید نوروز را که عالم اسلام نیز برای آن اهمیت خاص قائل شده است به شاهنشاه تهنیت عرض‌کردند. و شاهنشاه متقابلا این عید رابجامعه روحانیت تبریك گفتند.

پیمان بغداد

بقیه ازصفحه چهارم

یکی از اعضاء انگلیسی دبیرخانه پیمان در بغداد هنوز در آنجا مقیم است .اسناد پیمان همه در دبیرخانه مهر وموم شده است مرکز پیمان فعلا در انکارا میباشد .

گرچه دولت فعلی عراق کلیه نسخ اسناد پیمان را پس از انقلاب بدست آورد ولی تا کنون در تبلیغات خود از آنها علیه اعضای اتحادیه استفاده نکرده است .

خبر پکن

رادیو پکن نخستین رادیوی بلوك کمونیست بود که خبر کناره گیری رسمی عراق را از پیمان بغداد منتشر نمود .رادیو پکن هیچگونه تفسیری در اطراف این خبر ننمود.

رونوشت باداره روزنامه اطلاعات

قابل‌توجه تیمسارمعظم ریاست محترم شهربانی کل کشور

ضمن عرض تبریك وسپاسگذاری از آن تیمسار معظم در مورد انتخاب رئیس کلانتری بخش ده نظربااینکه رئیس کلانتری نامبرده جناب آقای سرگرد ابراهیمی در اجرای منویات **اعلیحضرت همایون شاهنشاهی** ودر تحت تعلیمات مدبرانه آن تیمسار معظم در موردجلوگیری از مفاسد واعمال مخالف با قوانین شرع مقدس وتامین آسایش ورفاه این بخش از هیچگونه سعی و کوشش کوتاهی ننموده وباکمال‌شایستگی وزحمات شبانه روزی توانسته اند از اعمال‌زشت (مشروب فروشیها ـ قماربازی ها ـدزدیها) مخصوصا در این ایام ماه مبارك رمضان ازتظاهر بروزه خواری جلوگیری نموده وآسایش اهل محل را بنحو اکمل‌تامین نماید لذا بمفاد **لم یشکرالمخلوق لم یشکر الخالق** ما مالکین وساکنین خیابانهای .غفاری ـمخصوص ـسینا ـمخصوصا مومنینی که در مسجد توتونچیان برای اقامه فرائض‌دینی شرکت مینمایند بر خود لازم دانسته از زحمات نامبرده که ازهرحیث وسیله اعتماد ساکنین‌محله‌را تامین نموده اند سپاسگذاری بنمائیم درثانی تمنی داریم بپاس خدمات خالصانه این افسر شریف مقرر فرمائید زحمات شبانه روزی نامبرده را مورد توجه قرار داده وکتبا تقدیر فرمائید در خاتمه سعادت وسلامتی وموفقیت این قبیل افسران شریف را تحت رهبری آن تیمسار معظم در خدمت بدین ومیهن عزیز از درگاه قادر متعال خواهانیم .

آ_۴۲ بامضای جمع کثیری از اهالی محل

تبریکات

تیمسار معظم سپهبد علوی مقدم

انتصاب جناب آقای دکتر لطیفی جراح عالیقدر را به سرپرستی بهداری شهربانی کل کشور صمیمانه تبریك عرض مینمایم .

آ_۳۳۲۴۳ سهراب زاده

تیمسار محبوب سپهبدعلوی مقدم ریاست معظم شهربانی کل کشور

انتصاب بجا ومناسب جناب آقای دکتر لطیفی را به سرپرستی‌اداره بهداری شهربانی کل صمیمانه تبریك میگوئیم .

حسن نوروزی ـسرهنك شاهد ـدکتر ناصر نجم‌آبادی ـمحمد غفاری ـ کامران نوروزی آ_۳۳۲۳۳

تیمسار معظم سپهبد علوی مقدم

انتصاب جناب آقای دکتر لطیفی جراح عالیمقام را بمسرپرستی بهداری شهربانی کل کشور تبریك وموفقیت ایشان را از خداوند خواستارم .

آ_۲۳۲۳۱ رئیس برزن ۱۸ ـ ضابطیان

برادر عزیزم آقای دکتر منوچهر مایل

احراز مقام ریاست درمانگاهی دانشکده دندانپزشکی را بشما تبریك میگویم .

آ_۳۳۱۱۹ دکتر ثره مایل

باتغییر فصل وفرارسیدن گرما

برای آنکه فراورده های کارخانه شیر پاستوریزه تهران درتحت همان شرائطی که در کارخانه تهیه شده بدست مصرف کنندگان برسد از گذاردن بطریهای شیر وماست وبسته های کره در پشت پنجره وویترین مغازه ها جدا جلوگیری بعمل می‌آید از اهالی محترم نیز تقاضا میشود نیازمندیهای خودرا فقط از مغازه هائیکه مجهز به یخچال باشند تهیه کرده ومتوجه باشند که محصولات کارخانه‌بایستی تا هنگام مصرف در یخچال نگاهداری شوند .

۱_۲ آ_۶۴ وزارت بهداری

آگهی دعوت

بپرودعوت نامه مورخ۲۸ اسفندماه ۳۷ برطبق‌ماده۷۴قانون تجارت مجددا از عموم‌سهامداران شرکت سهامی بازرگانی الباتی دعوت میشود که برای تشکیل مجمع عمومی فوق‌العاده ساعت ٤بعدازظهر روز سه‌شنبه ۷اردیبهشت‌ماه درمحل شرکت چهارراه کالج ساختمان هارونیان آپارتمان شماره ۸ حضور بهمرسانند دستور جلسه تغییرماده ۵۲اساسنامه وانحلال شرکت .

محل امضاء دکتر حسین کیهانی ـجواد رمضانی

آ_۶۷ ۱_۲

قدردانی ازیك افسر وظیفه‌شناس

از فعالیت‌هائی که سرکارسروان حسین فرزانه رئیس کلانتری بخش ٦ درمورد احقاق حق اینجانب مبذول داشته‌اند نهایت سپاسگزارم و توجه تیمسار سپهبد علوی مقدم رئیس کل شهربانی دربارهٔ تقدیر و تشویق ازاین افسر فعال ووظیفه‌شناس جلب می‌نمایم . **سیدضیاءعرضوی**

آ_۱۲۲

قابل‌توجه تیمسارمعظم ریاست محترم شهربانی کل‌کشور وشهردار محترم تهران

شرکت سهامی روشنائی بدر شمیران بمناسبت فعالیت قابل‌تحسین آقایان **سرگرد مفتاحی رئیس محترم** کلانتری تجریش و جناب‌سروان شمس آبادی وستوان صالحی وستوان خندان وآقای حاجی حسینی مامور آگاهی‌کلانتری فوق وجناب **آقای لسانی شهردار محترم** شمیران آقای‌کرور معاون محترم‌که در شب پنجشنبه ۲۸ اسفند بمنظوراطفاء حریق پست ترانسفور ماتور دزاشیب مبذول داشتند مراتب امتنان و رضایت خودرا ابراز وازمقامات مسئول‌انتظاردارد‌که درتشویق مامورین وظیفه شناس وفعال مذکوره بالا اقدام فرمایند.

آ_۲۶ **شرکت سهامی روشنائی بدر**



اطلاعات

شنبه هیجدهم رمضان المبارک ۱۳۷۸ ـ بیست و هشتم مارس ۱۹۵۹

سال سی و سوم ـ شماره ۹۸۷۱

شاهنشاه بشمال تشریف‌فرما میشوند

خبرنگارما گزارش میدهدکه شاهنشاه ایام تعطیلات عید نوروز را در تهران بسر برده و در کاخ «فرح آباد» باستراحت پرداخته‌اند .

خبرنگارما اضافه میکند که احتمال دارد اعلیحضرت همایونی ظرفدو روز آینده برای چند روز به شمال تشریف فرماشوند .

همانطوریکه قبلا اطلاع دادیم : روز چهاردهم فروردین ماه شاهنشاه اسناد مالکیت جمعی از کشاورزان املاک پهلوی شهرستان بابل را اعطا خواهند فرمود .

برنامه مسافرت شاهنشاه بانگلستان

در لندن اعلام شد شاهنشاه ایران ازروز ۵تا۸ماه‌مه (۱۴تا۱۷اردیبهشت) بطور رسمی به‌انگلستان مسافرت واز آن کشور بازدید خواهند نمود .

برنامه مسافرت باین شرح انتشار یافت :

روزه‌مه‌شاهنشاه ایران باهواپیما وارد فروگاه «گیت‌ویک»شده ودوك گلوستراز شاهنشاه استقبال بعمل خواهدآورد .شاهنشاه از فرودگاه باترن عازم لندن شده ودرایستگاه راه‌آهن ویکتوریا از طرف علیا حضرت ملکه الیزابت ودوك‌ادینبورك مورد استقبال واقع خواهندگردید و سپس باتفاق‌مستقبلین عازم قصر بوکینگهام میگردند .

بعداز ظهر شاهنشاه دسته گلی برسرمزار سرباز گمنام گذارده و سپس به قصر «کلارنس‌هاوس» رفته از علیا حضرت ملکه مادر دیدن خواهند نمود وشب ضیافت شام بافتخار اعلیحضرت برپا میشود .

روز ششم مه‌اعضای هیئت‌های نمایندگی سیاسی خارجی بحضور شاهنشاه ایران شرفیاب میشوند و سپس شاهنشاه در ضیافت ناهاری که‌از طرف شهردار لندن درکاخ « گیدهال » برپا میشود شرکت خواهند نمود .

شب درسفارت ایران ضیافتی بشام از طرف شاهنشاه بافتخار علیاحضرت ملکه الیزابت ودوك برپامیشود .

روز هفتم مه‌شاهنشاه از تاسیسات اتمی «هارول»دیدن نموده و شام‌را مه‌باعلیا حضرت ملکه انگلستان و همسر ایشان در کاخ اختصاصی‌صرف و سپس در نمایش بالت شرکت خواهند نمود .

پیام تهنیت شاهنشاه برئیس‌جمهور پاکستان

رادیو کراچی خبرداد که اعلیحضرت شاهنشاه ایران پیام‌تهنیت آمیزی بمناسبت «روز پاکستان» برای حضرت رئیس جمهوری‌پاکستان ارسال داشته اند .

«جشن ملی پاکستان» در تهران

روز دوم فروردین «جشن‌ملی پاکستان»درسفارتکبرای پاکستان در تهران برگزار شد وعده‌ای از رجال و طبقات مختلف دراین‌جشن‌شرکت کردند .

روز اول فروردین پاکستانیهای مقیم تهران در جشن سفارت شرکت کردند وروز سوم فروردین نیز ضیافت افطاری درسفارت برپا شد که عده‌ای از علماوروحانیون در آن شرکت داشتند .

جشن ملی پاکستان درکراچی پایتخت فدرال پاکستان ـلاهور پایتخت پاکستان غربی و«داکا»پایتخت پاکستان شرقی طی‌مراسم خاصی برگزار گردید ودرپایتخت وشهرستانهامراسم سان ورژه بعمل آمد.

دراین روز درکلیه نقاط پاکستان مراسم دعا وسلام و جشن‌ومسابقات ورزشی و چراغانی برپامیگردد .

مااین جشن ملی را به‌برادران هم‌کیش خود صمیمانه تبریك می‌گوئیم .

اعلامیه شهربانی کل کشور

درباره ایام سوگواری ماه رمضان

امروز این اعلامیه از طرف شهربانی کل کشور منتشر شد .

بمنظور حفظ شعائر مذهبی وتصادف روزهای ۷ـ۸ـ۹ـ۱۰ـ۱۱و۱۲ فروردین ماه با ایام سوگواری مولای متقیان مقررات زیر را اعلام میدارد :

۱ـدر ایام سوگواری سینماها وتماشاخانه ها تعطیل و اجرای برنامه های نمایش واتراکسیون وموزیك درکافه رستورانها ممنوع‌است.

۲ـفروش واستعمال نوشابه های الکلی در کلیه کافه رستورانها و مشروب فروشیها ممنوع ومتخلفین تحت تعقیب قانونی قرارخواهند گرفت .

شیر پاستوریزه باید دریخچال باشد

این اطلاعیه از طرف وزارت بهداری انتشار یافت :

چون بافرارسیدن فصل گرماشیرهائی که در فضای آزادنگاهداری میشود ممکن است فاسد و در نتیجه ایجاد مسمومیت و بیماری نمایدوزارت بهداری ازکلیه مصرف‌کنندگان شیر پاستو ریزه تقاضا دارد از خرید و مصرف شیرهائیکه در یخچال نگاهداری نمیشود خودداری کنند .

مؤسسه‌ای‌که برای ایران کارگرفنی تربیت میکند وبرای مهندسین‌کارتهیه مینماید



آقایان «دادسون» ومهندس غفاری پس از شرفیابی بحضور شاهنشاه

ساعت ده صبح روز پنجشنبه ۲۸ اسفند ماه ۱۳۳۷ شاهنشاه آقایان «ویلیام دادسون» مدیر عامل ونایب رئیس موسسه «ترانسورلد منیجمنت کورپوریشن» ومهندس ابوالحسن غفاری نماینده موسسه مزبور در ایران را بحضور پذیرفتند :

این موسسه نمایندگی شرکت ملی نفت‌رادر آمریکا ودر ضمن‌سرپرستی دانشجویان رشته نفت را که ازطرف شرکت بامریکا اعزام میشوندبعهده دارد .

موسسه مزبور دو طرح جالب توجه برای ایران در نظر گرفته و بمرحله اجرا گذاشته است یکی کاریابی برای دانشجویان ایرانی مقیم امریکا که به ایران باز میگردند و دیگری تربیت کارگران فنی برای موسسات صنعتی ایران .

دو مورد اول این موسسه با مراجعه به موسسات صنعتی ایران احتیاج آنهارا از نظر متخصص فنی تعیین میکند .بعدد آمریکاازبین‌دانشجویان ایرانی متخصص مورد لزوم راانتخاب میکند وبعد از پایان تحصیل‌دانشجوی مزبور ،وی را بموسسه مربوطه در ایران معرفی میکند .

در مورد دوم این موسسه‌بخرج خود کارشناسان آمریکائی بایران اعزام میدارد تا موسسات ایرانی وسایل وافراد لازم را در اختیار آنهابگذارند و کارشناسان مزبور برای‌آن‌موسسات کارگران فنی تربیت کنند و این کارگران نیز بنوبه خود اطلاعات خود را در اختیار سایر کارگران قرار دهند .

موسسه مزبور موفق گردیده است با کمك انجمن دوستداران آمریکائی خاورمیانه برنامه کاریابی‌دانشجویان ایرانی را شروع کند وامیدوار است در زمینه تربیت کارگر فنی با کمك سندیکای شرکت های ساختمانی‌ایران این برنامه را توسعه دهد .

در شرفیابی مزبور شاهنشاه از طرح‌اجرای این برنامه‌ها اظهار خوشوقتی فرموده اظهار داشتند .

«برنامه تربیت کارگرفنی برای ایران بسیار نافع است چون ایران‌احتیاج مبرمی بکارگر ومتخصص فنی دارد وبرای پیشرفت کشور تربیت کارگر فنی یك موضوع اساسی است .

برای اجرای این برنامه هر کمکی که لازم باشد بعمل خواهد آمد .»

آقای «دادسون» بعد از شرفیابی تهران را ترك گفت .

پیش‌بینی وضع هوا

پیش‌بینی هوای ایران‌تا ظهر فردا طبق گزارش اداره کل هواشناسی بدینقرار است .

هوای ناحیه خراسان ابری همراه با رگبار های محلی پراکنده .هوای نواحی آذربایجان ،کردستان ،کرمانشاه و همدان قسمتی ابری وهمراه با رگبار در ارتفاعات خواهد بود

هوای سواحل دریای مازندران قسمتی ابری که بتدریج مقدار ابرها بیشتر شده واحتمالا همراه با بارندگی خواهد بود ،هوای بقیه نقاط اندکی ابری که در شهرستان های مرکزی مقدار ابرهابیشتر خواهد شد .

هوای شهر تهران نیز کمی ابری که گاهی ابری شده واحتمال‌رگباردر ارتفاعات پیش‌بینی میشود .

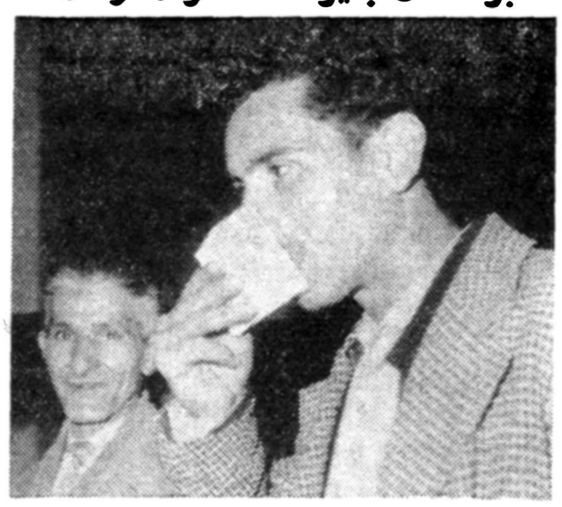
گرمترین نقاطی که ایستگاه هواشناسی دارند در روزگذشته بندرعباس باحداکثر ۳۰درجه سانتیگراد بالای صفر وسردترین نقاط شهرهای زنجان وهمدان با حداقل صفر درجه بوده است .

ایام ولیالی متبرکه

امشب شب نوزدهم ماه رمضان وبافرب احتمال شب قدر میباشد .

در چنین شب مقدسی شقی‌ترین افراد بشر یعنی عبدالرحمن بن ملجم مرادی حضرت مولای متقیان امیر مومنان را که بعد از رسول اکرم بزرگترین معلم مکتب اسلامی بشمار می‌آیدباشمشیر زهرآلود خود ضربت زدو دوروز بعد حضرت امیرالمومنین بحسب ظاهر از این جهان رحلت نمود. اما مکتب مقدس علوی که برپایه تقوی و فضیلت استوار بوده تاکنام قیامت پابرجا مانده‌است ، از خداوند متعال برای عموم مسلمانان و مخصوصا شیعیان و پیروان مکتب علوی مزید توفیق در متابعت از تعالیم عالی امیرالمومنین خواستاریم و امیدواریم دراین ایام‌ولیالی متبرکه قدر بخدمتگزاری خالق وخلق‌وانجام فرایض دینی وطاعات‌وعبادات‌بیش‌ازپیش موفق گردند .

برندگان جایزه صد هزار تومان



در عکس فوق آقایان عبدالله افشار ملایری گروهبان ارتش ساکن تبریز ومحمد دهقانی رونیزی استوار ارتش ساکن تبریز دیده میشوند ایندو نفر برنده جایزه ممتاز یك میلیون ریالی بلیط های فصلی بنگاه بخت‌آزمائی ملی هستند که‌دو ساعت بعد از ظهر امروز بایستگاه‌راه‌آهن رسیدند ومستقیما به بنگاه بخت آزمائی ملی برای دریافت جایزه خود مراجعه کردند .

این دو نفر با شرکت یکدیگر در تبریز بلیط برنده را خریداری کرده بودند آقای نسترن‌پور رئیس اداره حسابداری بنگاه بخت آزمائی ملی اظهار داشت برندگان بعد از تهیه مدارك لازم جایزه خود را دریافت خواهند داشت .

شایعه ازدواج والاحضرت ثریا تکذیب شد

طبق گزارش خبر گزاریهای خارجی والاحضرت ثریا برای گذرانیدن تعطیلات برم رفته است وهمین مسافرت موجب بروز شایعاتی گردیده است .بموجب خبر «رویتر» والاحضرت ثریا روز بیست وسوم مارس (دوم فروردین) وارد رم شده است .

همان خبرگزاری اضافه کرده است که در رم شایعات فراوانی درمورد امکان ازدواج والاحضرت ثریابا پرنس «ریموند اورسینی» وجود دارد . ولی سخنگوی سفارت ایران در بن شایعه ازدواج والاحضرت ثریا را تکذیب نمود .

خود پرنس نیز شایعات ازدواج خودرا با والاحضرت ثریا تکذیب‌نمود.

خبرگزاری فرانسه نیز گزارش داده است :

بموجب اخباری که در بعضی از روزنامه ها انتشار یافته ،ملکه سابق ایران قصد داردبایکی ازثروتمندان ایطالیائی بنام «پرنس ریموند اورسینی» ازدواج کند .

مشکل بزرگی که در راه این ازدواج قرار دارد اختلاف مذهب میباشد، پرنس «ریموندو» از خانواده اشرافی ایطالیا است که پانصد سال سابقه تاریخی دارد .

بیمارستان سیصدتختخوابی شهربانی‌کل‌کشور بزودی افتتاح میشود

بیمارستان سیصد تختخوابی شهربانی کل‌کشور درسال جاری افتتاح خواهد شد .

دیروز آقای دکتر مهدی لطیفی سرپرست بهداری شهربانی کل کشور بخبرنگارما گفت:بیمارستان شهربانی که‌درماههای آینده‌بوسیله شاهنشاه افتتاح خواهد شدیکی از مجهز ترین بیمارستانهای حوادث جهان بشمار خواهد رفت . دراین بیمارستان سیصد تختخوابی بخش جراحی بزرگی که‌مدرن ترین‌بخش جراحی ایران‌خواهد بودوجودخواهد داشت . همچنین دراین بیمارستان بانك خون وبخش حوادث وسوانح تاسیس میشود . این‌بخش درتمام مدت شبانه روز آماده پذیرفتن مصدومین حوادث شهراست وبخوبی میتواند ضایعات حاصله را ترمیم‌نماید.

دراین بیمارستان بخشی جهت‌ترك اعتیاد تریاك والکل وهروئین‌وسایر مواد مخدره وجود خواهد داشت تا معتادینی که‌بوسیله ماموربن پلیس جلب میشوند معالجه شوند .دراین بیمارستان ازجدیدترین اختراعات علمی‌ازقبیل‌ریه‌مصنوعی وکلیه‌مصنوعی نیزاستفاده‌خواهد شدوبیمارستان‌دارای بخش‌های رادیولوژی ورادیوتراپی‌و الکتر وترایی خواهد بود .

آقای دکتر لطیفی همچنین اظهار داشت‌من‌سعی‌دارم درسایرشهرستانها بوضع‌بهداری شهربانی‌سرو صورتی دهم تا بدینوسیله از تلف شدن مصدومین جلوگیری بعمل آید .

آقای دکتر لطیفی که‌از جراحان مشهور هستنددوهفته قبل‌بسرپرستی بهداری شهربانی‌کل‌کشور منصوب شده‌اند .

اکنون مصدومین ومجروحین حوادث دربیمارستانهای سینا وپهلوی وراضی وابسته به دانشکده‌پزشکی وبیمارستان امدادی شیرو خورشید سرخ بستری میشوند .

ضایعه اسفناك



روز ۲ شنبه دوم فروردین ماه‌دکتر عباس زینی بدرود حیات‌گفت. آن مرحوم طی سی سال خدمت‌صادقانه خود از بذل‌کوشش درراه خدمت بمردم دریغ نورزیدوفقدان آنمرحوم ضایعه‌ایست .

مااین مصیبت وارده را بخانواده آن مرحوم خصوصا بدوست و همکار خودمان آقای منوچهر زینی تسلیت میگوئیم.

خارجه

آخرین خبر تا ٤ بعدازظهر

داخله

نهضت تبت ازخارج‌کمك میخواهد

اگر فراردالائی‌لاما بهند صحیح باشد روابط این‌کشور وکمونیستها بحرانی میشود

دهلی جدید ـ خبر گزاری فرانسه ـ یك منبع موثق اطلاع داد که‌نهضت های مقاومت ملی تبت نمایندگانی به انگلستان و سازمان ملل متحد اعزام داشته‌اند تاکمك کشور های جهان آزاد را نسبت به‌شورشیان تبت جلب‌کنند از طرف دیگر کسب اطلاع شده است که در پنجم فوریه ۴۰۰ تن از لاماها در لهاسا جلسه‌ای تشکیل داده و استقلال تبت را رسما اعلام داشته‌اند .

هنوز از سرنوشت دالائی اطلاع درستی بدست نیامده است .بموجب گزارش هائی که امروز بدهلی رسیده پیشوای تبت همچنان در کاخ خود بسر می‌برد وطرفداران وی بشدت از این کاخ محافظت می‌کنند .

واشنگتن ـ رویتر ـ امروز یکی از نویسندگان روزنامه «واشنگتن استار» نوشت اگر فرار دالائی لاما و حرکت او بسوی هند درست باشد دراینصورت روابط هند باچین وسایر کشور های کمونیستی بطرف یك نقطه تحول‌میرود. واشنگتن استار میافزاید که‌اگر نهرو به دالائی لاما پناهندگی بدهد از طرف چین کمونیست واگر ندهد از طرف مردم هند محکوم خواهد شد . بعضی از مقامات امریکائی عقیده دارند که فرار دالائی لاما و پناهندگی او ممکن است رغبت هندرا بنحو آشکار تری بسوی طرز تفکر ومرام دول‌غربی نشان دهد .همین مقامات اظهار میدارند که ممکن است هنددر برابر اوضاعی شبیه بوضع مجارستان که‌انقلاب آن توسط شوروبهاسرکوب شد،قرار گیرد

سرنوشت مبهم وزیر هدایت ملی عراق

نیودهلی ـ یونایتدپرس ـ امروز مقامات سفارت عراق اظهار داشتند که حسین جمیل وزیر هدایت ملی عراق از راه تهران به بغداد پرواز کرده است .

گزارشی که از قاهره رسیده حاکی است که جمیل استعفا کرده و از سفارت خانه جمهوری متحده در دهلی درخواست پناهندگی نموده است . لکن سخنگوی سفارت عراق اظهار داشت که نمیداند آیا جمیل به بغداد وارد شده است یانه .

سخنگوی سفارتخانه جمهوری متحده عربی گفت که به جمیل از طرف جمهوری متحده حق پناهندگی داده نشده است .

وی افزود که جمیل از طرف دیپلوماتهای خارجی ومقامات رسمی هند در فرودگاه دهلی جدید مشایعت شد .

ضبط بیمارستان امریکائی دربغداد

بیروت ـ آسوشیتدپرس ـ گزارش های رسیده حاکی است که‌کمونیست های عراق به عبدالکریم قاسم فشار می‌آورند تا بکلی از دول غربی‌دست بشوید .

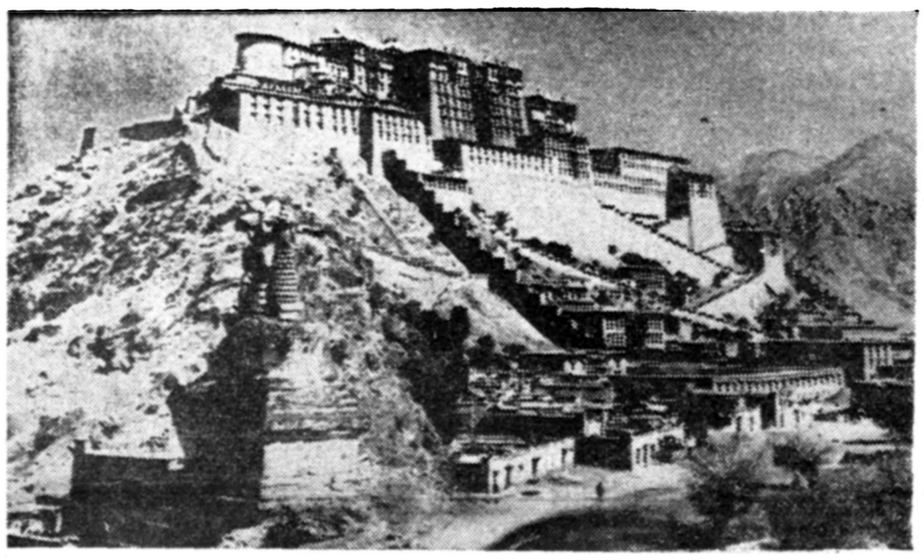
کمونیستها برای این منظور جمال عبدالناصر را عامل غرب معرفی میکنند .

روزنامه های بغداد مینویسد که دولت یك بیمارستان مذهبی امریکائی را گرفته وبنا برگزارشهای رسیده‌به اداره کنندگان آن غرامت داده شده است .

کمونیست‌ها عبدالکریم قاسم را بعنوان یك متحد با نفوذ برای‌اجرای مقاصد ضد غربی وضد عبدالناصر خویش بشمار می‌آورند .

گزارشهائی که به بیروت رسیده حاکی است که‌نهضت تصفیه که پس از شورش نافرجام موصل آغاز شده، دامنه مییابد .

لهاسا مرکز انقلاب تبت



این عکس که بعداز ظهر امروزبه‌تهران رسیده منظره لهاسا پایتخت تبت رانشان میدهد که قیام ضدکمونیستی اهالی علیه‌دولت و چین‌کمونیست از آنجا شروع شده است .

دالائی‌لاما درکوههای هیمالایا

تایپه آسوشیتد پرس ـ گزارشهای رسیده حاکی است که ممکن است دالائی لاما به قبیله خاما که در کوههای هیمالیا مسکن دارند پناهنده شده باشد .گفته میشود که دالائی لامای ۲۳ ساله برای رسیدن باین مناطق از راههای پنهانی که فقط پیروان او میدانند ،کاملا وقت داشته است .این قبیله خاما که به شیانی اشتغال دارند اغلب با سلاحهای قدیمی مسلح می باشند وکمونیست ها تاحال کوششی برای دست یافتن‌به نواحی موردسکونت این قبیله که رسیدن به آن دشوار است ،نکرده‌اند .

پرواز مجدد هواپیماهای اس. ا. اس

طبق اعلامیه شرکت هواپیمائی اسکاندیناوی (اس.ا.اس) اختلاف باخلبانان شرکت نامبرده که خواهان مزایائی برای پرواز باهواپیما های جت بودند مرتفع گشته است وازاین هفته پرواز های اس.ا.اس در کلیه خطوط جهانی مانند سابق انجام خواهد شد. بعلاوه پرواز باهواپیماهای جت (کاراول) بین تهران وخاورمیانه واروپا از ۲۷اردیبهشت ۱۳۳۸ آغاز میگردد .

اجتماع وتقاضای‌کسبه قلعه

درچوبی بزرگی قلعه شهرنورا محصور ساخت



برای «قلعه» در میگذارند

صبح دیروز ماموربن برزن بیست باکمك ماموربن پاسگاه بخش بیست در چوبی بزرگی در انتهای خیابان‌حاج عبدالمحمود نصب کردند و بدینوسیله قلعه شهرنو که از این‌راه به خارج مربوط میشد بکلی محصور گردید .

بطوریکه گفته میشود این عمل‌مقدمه جلوگیری از ورود جوانان به آن محل میباشد .

بقرار اطلاع تااواخر هفته آینده جهت کسبه قلعه شهر نو و اهالی آن کارتهائی تهیه خواهد شد ولی فعلا ورود مردها به آن محل‌آزاد است اما درچوبی اواخر شب بسته میشود .

ضمنا امروز عده‌ای از کسبه قلعه شهرنو در داخل قلعه اجتماع کرده و از خبرنگارما تقاضا نمودند که برای شنیدن مطالب آنها به محل برود .

خبرنگارما که به‌قلعه مراجعه کرد آقای محمدعلی هموطن به نمایندگی ازطرف دکانداران‌کسبه قلعه گفت :

مااقدامات‌شهردارتهران‌رابرای‌برچیدن قلعه تائیدمیکنیم‌ونظری جزبر چیده شدن این مرکز فساد نداریم ،وکمال خوشوقتی است که با اقدام شهردار تهران در یك محل آبرومندی بکسب و کار میپردازیم و اما اگر قراراست مسئله قلعه حل شود تقاضا داریم هر چه زودتر باین کار خاتمه داده شود وچون در حال حاضر زنان جوان قلعه از این محل خارج شده در محلات سلسبیل و رباط کریم . عباسی . جوادیه . حاج عبدالصمد . معزالسلطان وشاهرضا وتخت جمشید پراکنده‌شده‌اندوفعلافقط یك‌عده زنان از کار افتاده در قلعه باقی مانده‌اند کسبه قلعه باین وسیله تقاضا می نمایند که هرچه زودتر این عده را نیز به محل دیگری انتقال دهند تا پس از بازنمودن خیابانها وسکونت افراد عادی بتوانند به کسب خود ادامه دهند .

خواندنیها

از توقیف خارج وامروز منتشرشد

مجله محبوب وخواندنی خواندنیها که مدت دو هفته براثر انتشار نوشته های انتقادی بنفع مردم در توقیف بود از توقیف خارج وبا همان سبك وروش انتقادی امروز در یکصد صفحه منتشر گردید .

فراموش نفرمائید یکصد صفحه مطالب خواندنی (نه آگهی تجارتی) از نظر کیفیت در خواندنیها مساوی با پانصد صفحه درسایرمطبوعات میباشد .

اگر خواستار یك نشریه وزین وآموزنده ودر عین حال جالب و خواندنی میباشید از هم اکنون بروزنامه فروش خود بسپارید یك‌شماره خواندنیها برای شما تهیه نمایند . مطالب خواندنیها کهنه شدنی نیست وسرگذشت های عبرت‌آور آن برای تمام اعضاء خانواده قابل استفاده است .اگر باور ندارید از آنهائیکه لذت مطالب این مجله را چشیده‌اند سئوال فرمائید .

آ ـ ٤٦

ازبغداد تاتهران





آقایان حاجی قاسم علامعلی وعبدالامیر ذوالفقارد وراننده بغدادی تمام این مسافت راپشت رل نشسته وخسته شده‌بودند... حالا که بلیط سری ۴۲۸ آنها سیصدهزار ریال برده خیال دارند درمراجعت برای‌خودشان راننده‌استخدام کنند .

«بنگاه بخت‌آزمائی ملی»